



# คู่มือแนวทางการปฏิบัติงาน

การขออยู่ต่อในราชอาณาจักร และการขอรับการตรวจลงตรา  
หนังสือเดินทางเพื่อทำงาน ( VISA NON – B IMMIGRANT )  
สำหรับชาวต่างประเทศ ผู้ปฏิบัติงานในสถานศึกษาสังกัด  
องค์การบริหารส่วนจังหวัดชัยภูมิ ที่ปฏิบัติงานกรณีเป็นครู หรือ  
อาจารย์ หรือผู้สอน หรือผู้เชี่ยวชาญ หรือบุคลากรทางการศึกษา



กองการศึกษา ศาสนาและวัฒนธรรม  
องค์การบริหารส่วนจังหวัดชัยภูมิ

## คำนำ

คู่มือแนวทางการปฏิบัติงานฉบับนี้ จัดทำขึ้นเพื่อให้ผู้ที่ปฏิบัติงานในสถานศึกษาสังกัดองค์การบริหารส่วนจังหวัดชัยภูมิ ที่ปฏิบัติงานกรณีเป็นครู หรืออาจารย์ หรือผู้สอน หรือผู้เชี่ยวชาญ หรือบุคลากรทางการศึกษาในสถานศึกษาสังกัดองค์การบริหารส่วนจังหวัดชัยภูมิ มีแนวทางในการปฏิบัติงานในการขอใบอนุญาตทำงานภายในประเทศ การขอต่ออายุหนังสือรับรองการอยู่ต่อในราชอาณาจักร และการขอรับการตรวจลงตราหนังสือเดินทางเพื่อทำงาน (Visa Non - B Immigrant) ให้แก่ลูกจ้างชาวต่างประเทศ และเพื่อให้การปฏิบัติงานเป็นไปอย่างมีระบบ เป็นมาตรฐานเดียวกัน และมีประสิทธิภาพ ลดขั้นตอนการทำงาน รวมทั้งเป็นเครื่องมือในการแลกเปลี่ยนเรียนรู้สำหรับผู้ปฏิบัติงานการขออนุญาตทำงานให้แก่ลูกจ้างชาวต่างประเทศ ในหน่วยงานเพื่อจะได้พัฒนาคุณภาพการปฏิบัติงานให้เป็นไปตามระเบียบ ประกาศ ข้อบังคับให้เป็นแนวปฏิบัติ และมาตรฐานเดียวกัน และสร้างกระบวนการทำงานให้มีประสิทธิภาพอย่างต่อเนื่อง ผู้จัดทำหวังเป็นอย่างยิ่งว่า คู่มือแนวทางการปฏิบัติงานเล่มนี้ จะเป็นประโยชน์ต่อทางหน่วยงานและบุคลากรที่ปฏิบัติงานในด้านนี้ สามารถนำไปพัฒนางานด้านการบริการบุคลากรชาวต่างประเทศให้มีประสิทธิภาพที่ดียิ่งขึ้น

กองการศึกษา ศาสนาและวัฒนธรรม

องค์การบริหารส่วนจังหวัดชัยภูมิ

สิงหาคม 2566

	หน้า
บทที่ 1 บทนำ	
1. ความเป็นมาและความสำคัญ	1
2. วัตถุประสงค์	2
3. ขอบเขตการใช้คู่มือ	3
4. ประโยชน์ที่คาดว่าจะได้รับ	3
5. นิยามศัพท์เฉพาะ	3
บทที่ 2 วิสัยทัศน์ พันธกิจ โครงสร้างการบริหารงาน	
วิสัยทัศน์ พันธกิจ	4
จุดมุ่งหมายเพื่อการพัฒนา	4
โครงสร้างการบริหารงาน	5
บทที่ 3 หลักเกณฑ์วิธีการขั้นตอนการปฏิบัติ	
วิธีการขั้นตอนการปฏิบัติงาน	6
ขั้นตอนการดำเนินการ	7
ลำดับขั้นตอนในการทำสัญญาจ้างชาวต่างประเทศของสถานศึกษากับครูชาวต่างชาติ	8
เพื่อประกอบการขอใบอนุญาตทำงานภายในประเทศ การขอต่ออายุหนังสือรับรองการ	
อยู่ต่อในราชอาณาจักร และการขอรับการตรวจลงตราหนังสือเดินทางเพื่อทำงาน	
(Visa Non – B Immigrant)	
ภาคผนวก	
คณะผู้จัดทำ	

## บทที่ 1

### บทนำ

#### 1.1 ความเป็นมาและความสำคัญ

องค์กรปกครองส่วนท้องถิ่นมีอำนาจหน้าที่ในการส่งเสริมและสนับสนุนการจัดการศึกษาให้แก่ประชาชนในท้องถิ่น ได้เรียนรู้ทุกช่วงวัยอย่างต่อเนื่องตลอดชีวิตและร่วมมือกับรัฐ ในการจัดการศึกษาทุกระดับ โดยมีหน้าที่ในการดำเนินการกำกับส่งเสริมและสนับสนุนให้การจัดการศึกษาดังกล่าวมีคุณภาพได้มาตรฐานสากล ดังนั้นองค์กรปกครองส่วนท้องถิ่นจึงจำเป็นต้องส่งเสริม สนับสนุนและร่วมมือกับรัฐจัดการศึกษาตามกรอบยุทธศาสตร์ของชาติระยะ 20 ปี (พ.ศ.2561 – 2580) เพื่อให้บรรลุวิสัยทัศน์ “ประเทศไทยมีความมั่นคง มั่งคั่ง ยั่งยืน เป็นประเทศพัฒนาแล้ว ด้วยการพัฒนาตามหลักปรัชญาของเศรษฐกิจพอเพียง” ที่มุ่งพัฒนาให้คนไทยมีความสุขและสนองตอบต่อการบรรลุซึ่งผลประโยชน์แห่งชาติในการที่จะพัฒนาคุณภาพชีวิต สร้างรายได้ระดับสูง เป็นประเทศพัฒนาแล้วและสร้างความสุขของคนไทย สังคมมีความมั่นคงเสมอภาค และเป็นธรรม สามารถแข่งขันในระดับเศรษฐกิจ ซึ่งมีกรอบแนวทางในการพัฒนาและส่งเสริมสร้างศักยภาพคนไว้ 5 แนวทาง ดังนี้ (1) พัฒนาศักยภาพคนตลอดช่วงชีวิต (2) การยกระดับการศึกษาและการเรียนรู้ให้มีคุณภาพเท่าเทียมและทั่วถึง (3) ปลุกฝังระเบียบวินัย คุณธรรม จริยธรรม ค่านิยมที่พึงประสงค์ (4) การส่งเสริมให้คนมีสุขภาวะที่ดี (5) การสร้างความอยู่ดีมีสุขของครอบครัวไทย และเพื่อให้บรรลุประเทศไทย 4.0 อีกทั้งต้องสอดคล้องกับแผนพัฒนาเศรษฐกิจและสังคมแห่งชาติฉบับที่ 13 ประเด็นการพัฒนามีลำดับความสำคัญสูงในการพลิกโฉมประเทศไทยสู่ Hi-Value and Eco Thailand ในองค์ประกอบสำคัญ 4 ประการ โดยภายใต้องค์ประกอบในแต่ละด้านได้มีการกำหนด “หมุดหมาย” (Milestones) ซึ่งเป็นการบ่งบอกถึงสิ่งที่ประเทศไทยปรารถนาจะ ‘เป็น’ มุ่งหวังจะ ‘มี’ หรือต้องการจะ ‘ขจัด’ ในช่วงระยะเวลา 5 ปีของแผนพัฒนาฉบับที่ 13 เพื่อสะท้อนประเด็นการพัฒนามีความสำคัญต่อการพลิกโฉมประเทศสู่การเป็น Hi-Value and Eco Thailand ภายในปี 2570 องค์ประกอบ 4 ด้าน ดังนี้ 1.เศรษฐกิจมูลค่าสูงที่เป็นมิตรต่อสิ่งแวดล้อม (High Value-Added Economy) 2.สังคมแห่งโอกาสและความเสมอภาค(High Opportunity Society) 3.วิถีชีวิตที่ยั่งยืน (High Sustainability) 4.ปัจจัยขับเคลื่อนการพัฒนา (High-Leverage Enablers) และต้องเป็นไปตามแผนการศึกษาแห่งชาติ พ.ศ. 2560 -2579 ที่กำหนดวิสัยทัศน์ดังนี้ “คนไทยทุกคนได้รับการศึกษาและเรียนรู้ตลอดชีวิตอย่างมีคุณภาพ ดำรงชีวิตอย่างเป็นสุข สอดคล้องกับหลักปรัชญาของเศรษฐกิจพอเพียงและการเปลี่ยนแปลงของโลกศตวรรษที่ 21” โดยมียุทธศาสตร์ที่จะนำไปสู่การบรรลุวิสัยทัศน์จำนวน 6 ยุทธศาสตร์ ประกอบด้วย ยุทธศาสตร์ที่ 1 การจัดการศึกษาเพื่อความมั่นคงของสังคมและประเทศชาติ ยุทธศาสตร์ที่ 2 การผลิตและพัฒนากำลังคนการวิจัยและนวัตกรรม เพื่อสร้างขีดความสามารถในการแข่งขันของประเทศ ยุทธศาสตร์ที่ 3 การพัฒนาคนทุกช่วงวัยและการสร้างสังคมแห่งการเรียนรู้ ยุทธศาสตร์ที่ 4 การสร้างโอกาสความเสมอภาคและความเท่าเทียมทางการศึกษา ยุทธศาสตร์ที่ 5 การจัดการศึกษาเพื่อเสริมคุณภาพชีวิตที่เป็นมิตรกับสิ่งแวดล้อม ยุทธศาสตร์ที่ 6 การพัฒนาประสิทธิภาพของระบบบริหารจัดการศึกษา

ความจำเป็นในการจ้างลูกจ้างชาวต่างประเทศ เนื่องจากในปัจจุบันเป็นยุคโลกาภิวัตน์จำเป็นต้องติดต่อสื่อสารกับชาวต่างชาติมากกว่าในอดีต ไม่ว่าจะเป็นการติดต่อ การลงทุน การศึกษา การท่องเที่ยว และการใช้ชีวิตประจำวัน ก่อให้เกิดความตื่นตัวในการพัฒนาทักษะด้านภาษาต่างประเทศ เช่น ภาษาอังกฤษ ภาษาจีน ภาษาเกาหลี ภาษาญี่ปุ่น ฯลฯ ซึ่งไทยมิใช่ประเทศเดียวที่ตื่นตัวในด้านการสื่อสารและการสอนภาษาต่างประเทศ แต่เป็นปรากฏการณ์ที่เกิดขึ้นทั่วโลก เหตุผลที่ประเทศต่าง ๆ ให้ความสำคัญกับการใช้ภาษาต่างประเทศนั้น ก็เพื่อประโยชน์ในเชิงการค้าและการเรียนรู้ รวมถึงความมั่นคงระหว่างประเทศ ภาษาต่างประเทศจึงนับว่ามีบทบาทสำคัญในการสื่อสารอย่างกว้างขวาง และเป็นสากล ประกอบกับคณะรัฐมนตรีให้ความสำคัญแก่ลูกจ้างชาวต่างประเทศที่มีสัญญาจ้าง ที่ให้ส่วนราชการสามารถจ้างได้จากงบประมาณของหน่วยงาน ด้วยเหตุผลดังกล่าว สถาบันการศึกษาที่มีความประสงค์จะจ้างลูกจ้างชาวต่างประเทศต้องพิจารณาเลือกสรรลูกจ้างชาวต่างประเทศที่มีคุณสมบัติตรงตามความต้องการของตำแหน่งหน้าที่และความรับผิดชอบเพื่อให้สอดคล้องกับภารกิจของส่วนราชการ ทั้งนี้เพื่อให้เกิดประโยชน์สูงสุด

ในการให้ความช่วยเหลือบุคลากรชาวต่างประเทศ เช่น การขอใบอนุญาตทำงานภายในประเทศ การขอต่ออายุหนังสือรับรองการอยู่ต่อในราชอาณาจักร และการขอรับการตรวจลงตราหนังสือเดินทางเพื่อทำงาน (Visa Non – B Immigrant) สถานศึกษาในสังกัดองค์การบริหารส่วนจังหวัดชัยภูมิได้จ้างบุคลากรชาวต่างชาติเพื่อปฏิบัติงานสอนภาษาอังกฤษ โดยผ่านกระบวนการจ้างของสถานศึกษา ดังนั้น การดำเนินการขอใบอนุญาตทำงานให้แก่บุคลากรชาวต่างชาติ จึงเป็นอีกภารกิจที่สำคัญเป็นอย่างมากของกองการศึกษา ศาสนาและวัฒนธรรม องค์การบริหารส่วนจังหวัดชัยภูมิ การประสานงานขอใบอนุญาตทำงานของลูกจ้างชาวต่างประเทศถือเป็นภารกิจที่มีความสำคัญอันดับต้น ๆ เนื่องจากการได้รับอนุญาตให้ชาวต่างด้าวได้ทำงานในประเทศไทยจะเกี่ยวข้องและเชื่อมโยงกับการขออยู่ต่อในราชอาณาจักร หรือการขอวีซ่า การต่ออายุวีซ่าของลูกจ้างชาวต่างประเทศ หากมีการประสานงานที่ล่าช้าหรือเลยกำหนดเวลาอาจจะทำให้ลูกจ้างชาวต่างประเทศต้องเดินทางออกนอกประเทศเพราะถือว่าทำงานแบบผิดกฎหมาย อีกทั้งเอกสารที่ใช้ในการยื่นขอรับใบอนุญาตทำงานจากทั้งฝ่ายนายจ้างและลูกจ้างมีจำนวนมาก มีรายละเอียดเยอะและจะต้องถูกต้องตามระเบียบของกรมการจัดหางาน กระทรวงแรงงาน ทั้งนี้ หากผู้ปฏิบัติงานมีความรู้ ความเข้าใจในขั้นตอนการยื่นขอใบอนุญาตทำงานจะทำให้สามารถวางแผนและเตรียมเอกสารได้ถูกต้อง ครบถ้วนและยื่นขอใบอนุญาตทำงานได้ทันเวลาและทำให้ลูกจ้างชาวต่างประเทศเข้าปฏิบัติงานในประเทศไทยได้อย่างถูกกฎหมาย

## 1.2 วัตถุประสงค์

1.2.1 เพื่อให้ทราบแนวทางการปฏิบัติและขั้นตอนการดำเนินงานการจ้างลูกจ้างชาวต่างประเทศที่มีสัญญาจ้าง

1.2.2 เพื่อให้การดำเนินการขอใบอนุญาตทำงาน, การขอต่ออายุหนังสือรับรองการอยู่ต่อในราชอาณาจักร และการขอรับการตรวจลงตราหนังสือเดินทางเพื่อทำงาน (Visa Non – B Immigrant) ให้แก่ลูกจ้างชาวต่างประเทศที่มีสัญญาจ้างเป็นมาตรฐานเดียวกัน

### 1.3 ขอบเขตการใช้คู่มือ

กองการศึกษา ศาสนาและวัฒนธรรม องค์การบริหารส่วนจังหวัดชัยภูมิ ได้ดำเนินการจัดทำคู่มือให้ครอบคลุมตั้งแต่ขั้นตอนการวางแผนการปฏิบัติงาน จนถึง การขอใบอนุญาตทำงานภายในประเทศ จากสำนักงานจัดหางานจังหวัดชัยภูมิ การขอต่ออายุหนังสือรับรองการอยู่ต่อในราชอาณาจักร จากตรวจคนเข้าเมืองจังหวัดชัยภูมิ และการขอรับการตรวจลงตราหนังสือเดินทางเพื่อทำงาน (Visa Non-B Immigrant) จากสถานกงสุลใหญ่ ที่ดำเนินการเป็นประจำทุกปี

### 1.4 ประโยชน์ที่คาดว่าจะได้รับ

1.4.1 บุคลากรผู้ปฏิบัติทราบขั้นตอนในการปฏิบัติงาน

1.4.2 การขอใบอนุญาตทำงาน, การขอต่ออายุหนังสือรับรองการอยู่ต่อในราชอาณาจักร และการขอรับการตรวจลงตราหนังสือเดินทางเพื่อทำงาน (Visa Non-B Immigrant) ให้แก่ลูกจ้างชาวต่างประเทศที่มีสัญญาจ้างเป็นมาตรฐานเดียวกัน

### 1.5 นิยามศัพท์เฉพาะ

ลูกจ้างชาวต่างประเทศที่มีสัญญาจ้าง หมายถึง การจ้างชาวต่างประเทศเข้ามาปฏิบัติงานในส่วนราชการภายในประเทศซึ่งมีสิทธิและหน้าที่ตามที่กำหนดไว้ในสัญญาจ้าง ผู้ปฏิบัติงานในลักษณะนี้ไม่มีฐานะเป็นลูกจ้างชั่วคราว แต่เป็น “ลูกจ้างซึ่งมีหนังสือสัญญาจ้าง”

1.5.1 ทำงาน หมายความว่า การประกอบอาชีพใด ๆ ไม่ว่าจะมิใช่จ้างหรือไม่ แต่ไม่รวมถึงการประกอบธุรกิจของผู้รับใบอนุญาตตามกฎหมาย ว่าด้วยการประกอบธุรกิจของคนต่างด้าว

1.5.2 คนต่างด้าว หมายความว่า บุคคลธรรมดาซึ่งไม่มีสัญชาติไทย

1.5.3 นายจ้าง หมายความว่า นายจ้างตามกฎหมายว่าด้วยการคุ้มครองแรงงาน และให้หมายความรวมถึงบุคคลธรรมดาหรือนิติบุคคลที่ประสงค์ จะนำคนต่างด้าวเข้ามาทำงานในประเทศด้วย

1.5.4 ลูกจ้าง หมายความว่า ผู้ซึ่งทำงานให้นายจ้างโดยรับค่าจ้างตามที่กำหนดในกฎกระทรวง

1.5.5 ใบอนุญาต หมายถึง ใบอนุญาตทำงาน

1.5.6 ผู้รับใบอนุญาต หมายถึง คนต่างด้าวซึ่งได้รับใบอนุญาต

## บทที่ 2

### วิสัยทัศน์ พันธกิจ โครงสร้างการบริหารงาน

วิสัยทัศน์ พันธกิจ กองการศึกษา ศาสนาและวัฒนธรรม องค์การบริหารส่วนจังหวัดชัยภูมิ

#### วิสัยทัศน์

“สืบสานประเพณี วัฒนธรรม ส่งเสริมสุขภาพ ล้ำเลิศวิชาการ ก้าวสู่การเปลี่ยนแปลงในศตวรรษที่ 21”

#### พันธกิจ

1. สืบสานประเพณี วัฒนธรรม
2. ส่งเสริมกีฬา นันทนาการกิจกรรมเยาวชนและประชาชน
3. พัฒนาสถานศึกษาให้ได้มาตรฐาน รองรับการเปลี่ยนแปลงในศตวรรษที่ 21
4. ส่งเสริมนักเรียน เด็ก เยาวชน และประชาชนเกิดการเรียนรู้ตลอดชีวิต มีความพร้อมก้าวสู่การเปลี่ยนแปลงในศตวรรษที่ 21

5. จัดการศึกษาในระบบ ส่งเสริมการศึกษานอกระบบ และตามอัธยาศัย อย่างมีคุณภาพ โดยการบริหารจัดการศึกษาโดยใช้โรงเรียนเป็นฐานในการพัฒนาท้องถิ่น (SBMLD)

#### จุดมุ่งหมายเพื่อการพัฒนา

1. การพัฒนาการจัดการศึกษาโดยใช้โรงเรียนเป็นฐานในการพัฒนาท้องถิ่น (SBMLD)
2. ส่งเสริมการจัดการศึกษาภายใต้ปรัชญาของเศรษฐกิจพอเพียง
3. ส่งเสริมการศึกษาเพื่อเข้าสู่การเปลี่ยนแปลงในศตวรรษที่ 21
4. ส่งเสริมพัฒนาครูและบุคลากรทางการศึกษา
5. การพัฒนาสถานศึกษาสู่มาตรฐานสากล
6. พัฒนาเทคโนโลยีและสื่อนวัตกรรมทางการศึกษา
7. ส่งเสริม สนับสนุน การกีฬานันทนาการและการออกกำลังกาย
8. ส่งเสริมการมีส่วนร่วมของชุมชนท้องถิ่นและปราชญ์ชาวบ้านในการอนุรักษ์ศิลปะ วัฒนธรรมและภูมิปัญญาท้องถิ่น

องค์การบริหารส่วนจังหวัดชัยภูมิ มีสถานศึกษาโรงเรียนในสังกัดองค์การบริหารส่วนจังหวัดชัยภูมิ จำนวน 26 แห่ง คือ (1) โรงเรียนบำเหน็จณรงค์วิทยาคม (2) โรงเรียนตรีประชาพัฒนศึกษา (3) โรงเรียนเกษตรสมบูรณ์วิทยาคม (4) โรงเรียนบ้านเป่าวิทยา (5) โรงเรียนห้วยด่อนพิทยาคม (6) โรงเรียนกุดน้ำใสพิทยาคม (7) โรงเรียนบ้านเต่าวิทยาคม (8) โรงเรียนโนนกกอกวิทยา (9) โรงเรียนบ้านหันวิทยา (10) โรงเรียนหนองสังข์วิทยายน (11) โรงเรียนสระพังวิทยาคม (12) โรงเรียนห้วยยางวิทยาคม (13) โรงเรียนมัธยมหนองศาลา (14) โรงเรียนกาจโจนศึกษา (15) โรงเรียนหนองไผ่วิทยานุสรณ์ (16) โรงเรียนมัธยมบ้านแก้งวิทยา (17) โรงเรียนเพชรวิทยาการ (18) โรงเรียนกลุ่มลำชีนิรมิตวิทยา (19) โรงเรียนมัธยมชัยมงคลรังงาม (20) โรงเรียนนวัตกรรมเข็มศาสตร์นุสรณ์ (21) โรงเรียนเนินสง่าวิทยา (22) โรงเรียนโนนศรีวิทยา (23) โรงเรียนหนองขามวิทยา (24) โรงเรียนภูแลนคาวิทยายน (25) โรงเรียนโป่งนกประชาสามัคคี (26) โรงเรียนโคกสะอาดวิทยา

กองการศึกษา ศาสนาและวัฒนธรรม องค์การบริหารส่วนจังหวัดชัยภูมิ มีโครงสร้างการบริหาร 4 ฝ่าย 1 หน่วย ดังนี้

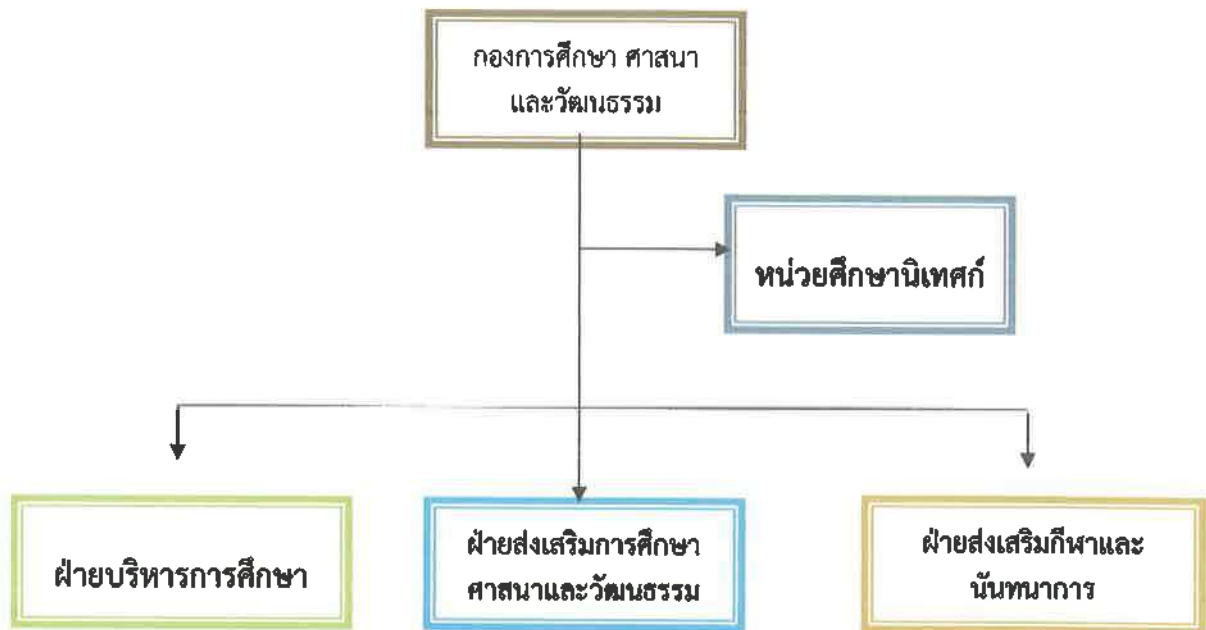



### บทที่ 3 หลักเกณฑ์วิธีการขั้นตอนการปฏิบัติ

การปฏิบัติงานตามคู่มือแนวทางการปฏิบัติงาน มีแนวทางในการปฏิบัติงานในการขอใบอนุญาตทำงานภายในประเทศ การขอต่ออายุหนังสือรับรองการอยู่ต่อในราชอาณาจักร และการขอรับการตรวจลงตราหนังสือเดินทางเพื่อทำงาน (Visa Non – B Immigrant) ให้แก่ลูกจ้างชาวต่างประเทศ ผู้ปฏิบัติงานในสถานศึกษาต้องทราบหลักเกณฑ์วิธีการปฏิบัติ ซึ่งมีหลักเกณฑ์ กฎ ระเบียบที่เกี่ยวข้องดังนี้

1. กฎกระทรวงกำหนดลักษณะต้องห้ามของชาวต่างด้าวซึ่งจะขอรับใบอนุญาตทำงาน พ.ศ.2552
2. กฎกระทรวงการขอรับใบอนุญาต การออกใบอนุญาต และการแจ้งการทำงานของคนต่างด้าว (ฉบับที่ 2) พ.ศ.2560
4. พระราชบัญญัติการทำงานของคนต่างด้าว พ.ศ.2551 หมวด 1 การทำงานของคนต่างด้าว ส่วนที่ 2 ใบอนุญาตทำงาน
5. พระราชกำหนดการบริหารจัดการการทำงานของคนต่างด้าว พ.ศ.2560
6. กฎกระทรวงกำหนดอัตราค่าธรรมเนียมและยกเว้นค่าธรรมเนียมการทำงานของคนต่างด้าว พ.ศ.2558

การจ้างชาวต่างประเทศเพื่อปฏิบัติงานในสถานศึกษาสังกัดองค์การบริหารส่วนจังหวัดชัยภูมิกรณีเป็นครู หรืออาจารย์ หรือผู้สอน หรือผู้เชี่ยวชาญ หรือบุคลากรทางการศึกษาในสถานศึกษาสังกัดองค์การบริหารส่วนจังหวัดชัยภูมิ ต้องมีข้อมูลและเอกสารประกอบการจ้างดังนี้

1. ชื่อ – สกุล ของผู้ที่จะจ้าง
2. อายุ
3. สัญญาจ้างชาวต่างประเทศฉบับจริงระหว่างโรงเรียนกับชาวต่างประเทศ ให้กำหนดวันที่จ้างล่วงหน้า อย่างน้อย 1 เดือน และประทับตราโรงเรียนทุกหน้า
4. หนังสือรับรองการจ้าง
5. สำเนาหนังสือเดินทาง (Passport) ทุกหน้าที่มีการบันทึกรายการพร้อมฉบับจริง (ชาวต่างประเทศรับรองสำเนาถูกต้อง)
6. สำเนาวุฒิการศึกษา (ให้โรงเรียนเป็นผู้ตรวจสอบกับวุฒิการศึกษาฉบับจริง)
7. ใบรับรองแพทย์
8. ตารางการสอนภาษาอังกฤษ
9. สำเนาหนังสือแต่งตั้งให้ดำรงตำแหน่งผู้อำนวยการสถานศึกษา
10. ใบอนุญาตจัดตั้งโรงเรียน
11. สำเนาหนังสือทุกฉบับ ผู้รับใบอนุญาตหรือผู้อำนวยการสถานศึกษารับรองสำเนาถูกต้อง

### ขั้นตอนการดำเนินการ

1. สถานศึกษาในสังกัดองค์การบริหารส่วนจังหวัดชัยภูมิแจ้งการทำสัญญาจ้างชาวต่างประเทศของสถานศึกษากับครูชาวต่างชาติเพื่อประกอบการขอใบอนุญาตทำงานภายในประเทศ การขอต่ออายุหนังสือรับรองการอยู่ต่อในราชอาณาจักร และการขอรับการตรวจลงตราหนังสือเดินทางเพื่อทำงาน (Visa Non – B Immigrant) ไปยังองค์การบริหารส่วนจังหวัดชัยภูมิ ซึ่งต้องแนบเอกสารประกอบดังต่อไปนี้

1.1 สัญญาจ้างชาวต่างประเทศฉบับภาษาไทยและภาษาอังกฤษ อย่างละ 1 ชุด ประทับตราสถานศึกษาและลงนามกำกับโดยผู้อำนวยการสถานศึกษา

1.2 หนังสือรับรองการจ้าง จำนวน 1 ฉบับ

1.3 สำเนาหนังสือเดินทาง (Passport) จำนวน 1 ฉบับ

1.4 สำเนาหนังสืออนุญาตให้ลู่ในประเทศ (Visa) จำนวน 1 ฉบับ

1.5 สำเนาวุฒิการศึกษา จำนวน 1 ชุด

1.6 สำเนาใบประกอบวิชาชีพ (ถ้ามี) จำนวน 1 ฉบับ

1.7 สำเนาทะราจสอน จำนวน 1 ฉบับ

1.8 สำเนาหนังสือแต่งตั้งให้ดำรงตำแหน่งผู้อำนวยการสถานศึกษา จำนวน 1 ฉบับ

1.9 ใบอนุญาตจัดตั้งโรงเรียน จำนวน 1 ฉบับ

2. กองการศึกษา ศาสนาและวัฒนธรรม องค์การบริหารส่วนจังหวัดชัยภูมิ ดำเนินการตรวจสอบเอกสารการทำสัญญาจ้าง ให้เป็นไปตามหลักเกณฑ์ที่กำหนด

3. กองการศึกษา ศาสนาและวัฒนธรรม องค์การบริหารส่วนจังหวัดชัยภูมิ ดำเนินการทำหนังสือแจ้งตรวจคนเข้าเมืองจังหวัดชัยภูมิ (กรณีขออยู่ต่อในราชอาณาจักร)

4. กองการศึกษา ศาสนาและวัฒนธรรม องค์การบริหารส่วนจังหวัดชัยภูมิ ดำเนินการทำหนังสือแจ้งสำนักงานจัดหางานจังหวัดชัยภูมิ (กรณีขอใบอนุญาตทำงานภายในประเทศ)

5. กองการศึกษา ศาสนาและวัฒนธรรม องค์การบริหารส่วนจังหวัดชัยภูมิ ดำเนินการทำหนังสือแจ้งสถานกงสุลใหญ่ (กรณีขอเปลี่ยนประเภทการตรวจลงตรา Visa Non – B Immigrant)

**หมายเหตุ** เอกสารหลักฐานที่นำมาประกอบการพิจารณา ให้บุคคลเจ้าของเอกสารรับรองสำเนาถูกต้องทุกหน้า

**ลำดับขั้นตอนในการทำสัญญาจ้างชาวต่างประเทศของสถานศึกษากับครูชาวต่างชาติ เพื่อประกอบการขอใบอนุญาตทำงานภายในประเทศ การขอต่ออายุหนังสือรับรองการอยู่ในราชอาณาจักร และการขอรับการตรวจลงตราหนังสือเดินทางเพื่อทำงาน (Visa Non - B Immigrant)**

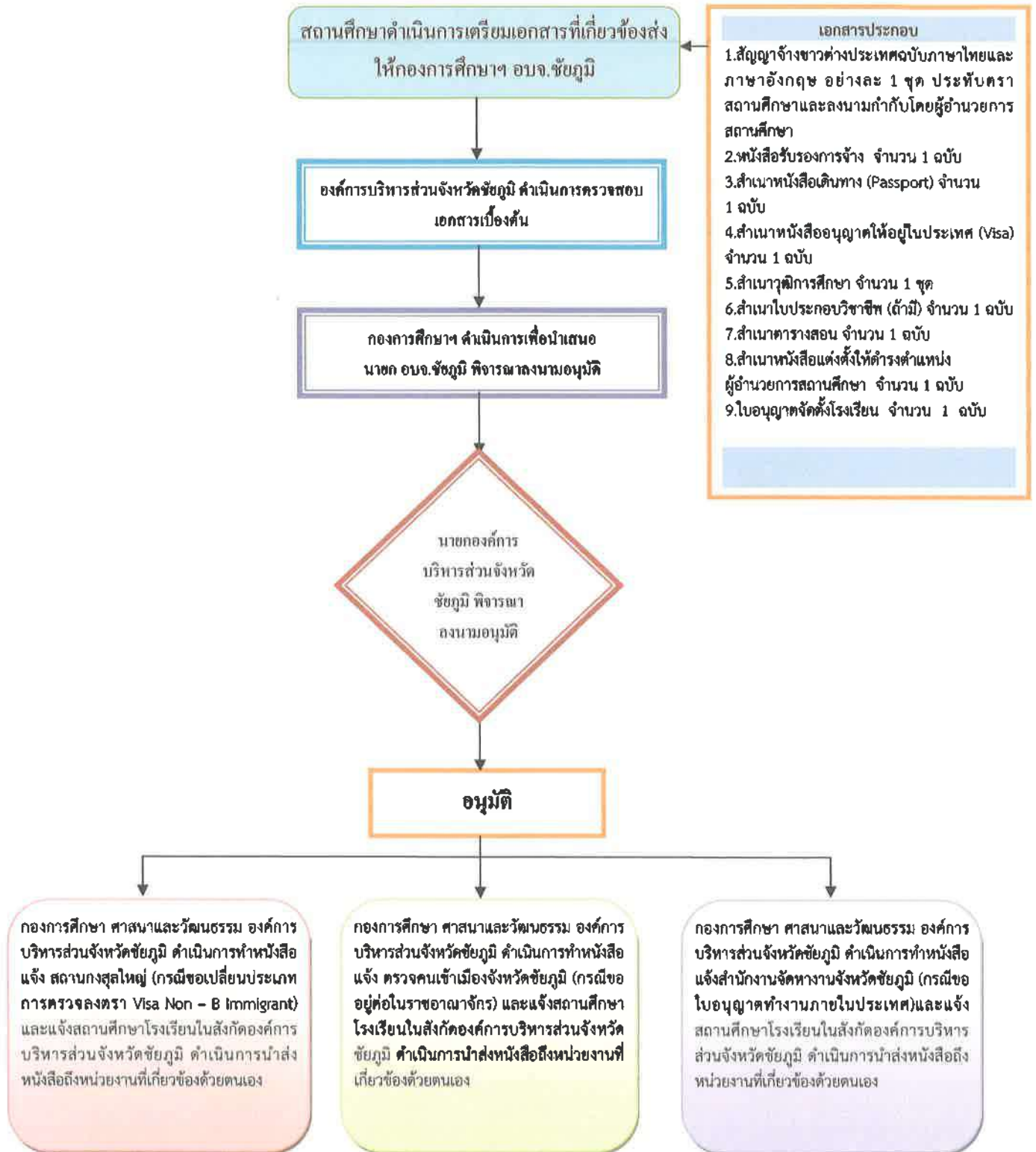

# ภาคผนวก



## กฎกระทรวง

กำหนดลักษณะต้องห้ามของคนต่างด้าวซึ่งจะขอรับใบอนุญาตทำงาน

พ.ศ. ๒๕๕๒

อาศัยอำนาจตามความในมาตรา ๖ และมาตรา ๑๐ แห่งพระราชบัญญัติการทำงานของคนต่างด้าว พ.ศ. ๒๕๕๑ อันเป็นกฎหมายที่มีบทบัญญัติบางประการเกี่ยวกับการจำกัดสิทธิและเสรีภาพของบุคคล ซึ่งมาตรา ๒๕ ประกอบกับมาตรา ๓๒ มาตรา ๓๓ มาตรา ๓๔ และมาตรา ๔๓ ของรัฐธรรมนูญแห่งราชอาณาจักรไทย บัญญัติให้กระทำได้โดยอาศัยอำนาจตามบทบัญญัติแห่งกฎหมาย รัฐมนตรีว่าการกระทรวงแรงงานออกกฎกระทรวงไว้ ดังต่อไปนี้

คนต่างด้าวซึ่งจะขอรับใบอนุญาตทำงานตามมาตรา ๕ ต้องไม่มีลักษณะต้องห้ามดังต่อไปนี้

(๑) เป็นบุคคลวิกลจริตหรือมีจิตฟั่นเฟือนไม่สมประกอบ

(๒) เป็นผู้เจ็บป่วยด้วยโรคดังต่อไปนี้

(ก) โรคเรื้อน

(ข) วัณโรคในระยะอันตราย

(ค) โรคเท้าช้างในระยะปรากฏอาการอันเป็นที่รังเกียจแก่สังคม

(ง) โรคติดเชื้อแบคทีเรียให้โทษ

(จ) โรคพิษสุราเรื้อรัง

(ฉ) โรคซิฟิลิสในระยะที่ ๓

(๓) เคยได้รับโทษจำคุกโดยคำพิพากษาถึงที่สุดให้จำคุกตามกฎหมายว่าด้วยคนเข้าเมือง หรือกฎหมายว่าด้วยการทำงานของคนต่างด้าว ภายในระยะเวลาหนึ่งปีก่อนวันขอรับใบอนุญาต

ให้ไว้ ณ วันที่ ๕ มีนาคม พ.ศ. ๒๕๕๒

ไพฑูรย์ แก้วทอง

รัฐมนตรีว่าการกระทรวงแรงงาน

**หมายเหตุ :-** เหตุผลในการประกาศใช้กฎกระทรวงฉบับนี้ คือ โดยที่มาตรา ๑๐ แห่งพระราชบัญญัติ  
การทำงานของคนต่างด้าว พ.ศ. ๒๕๕๑ บัญญัติให้คนต่างด้าวซึ่งจะขอรับใบอนุญาตทำงานตามมาตรา ๘  
ต้องไม่มีลักษณะต้องห้ามตามที่กำหนดในกฎกระทรวง จึงจำเป็นต้องออกกฎกระทรวงนี้



### กฎกระทรวง

ว่าด้วยการขอรับใบอนุญาต การออกใบอนุญาต และการแจ้งการทำงานของคนต่างด้าว (ฉบับที่ ๒)  
พ.ศ. ๒๕๖๐

อาศัยอำนาจตามความในมาตรา ๖ วรรคหนึ่ง มาตรา ๙ วรรคสาม มาตรา ๑๑ วรรคสอง มาตรา ๑๓ วรรคสาม มาตรา ๑๔ วรรคสาม มาตรา ๒๓ วรรคสี่ มาตรา ๒๕ วรรคสอง และ มาตรา ๒๖ วรรคสาม แห่งพระราชบัญญัติการทำงานของคนต่างด้าว พ.ศ. ๒๕๕๑ รัฐมนตรีว่าการ กระทรวงแรงงานออกกฎกระทรวงไว้ ดังต่อไปนี้

ข้อ ๑ กฎกระทรวงนี้ให้ใช้บังคับตั้งแต่วันที่ ๑ เมษายน พ.ศ. ๒๕๕๙ เป็นต้นไป

ข้อ ๒ ให้ยกเลิกความในวรรคสองของข้อ ๓๐ แห่งกฎกระทรวงว่าด้วยการขอรับใบอนุญาต การออกใบอนุญาต และการแจ้งการทำงานของคนต่างด้าว พ.ศ. ๒๕๕๔ และให้ใช้ความต่อไปนี้แทน

“ใบอนุญาตให้เป็นไปตามแบบ ตท. ๑๑ ท้ายกฎกระทรวงนี้ เว้นแต่ใบอนุญาตที่ออกด้วยระบบคอมพิวเตอร์ให้เป็นไปตามแบบ ตท. ๑๑/๑ ท้ายกฎกระทรวงนี้ และใบอนุญาตที่ออกด้วยระบบคอมพิวเตอร์สำหรับคนต่างด้าวสัญชาติเมียนมา ลาว และกัมพูชา ที่ได้รับการผ่อนผันให้ทำงานตามมติคณะรัฐมนตรี เมื่อวันที่ ๒๓ กุมภาพันธ์ พ.ศ. ๒๕๕๙ ให้เป็นไปตามแบบ ตท. ๑๑/๒ ท้ายกฎกระทรวงนี้”

ข้อ ๓ ให้เพิ่มความต่อไปนี้เป็นวรรคสามของข้อ ๓๐ แห่งกฎกระทรวงว่าด้วยการขอรับใบอนุญาต การออกใบอนุญาต และการแจ้งการทำงานของคนต่างด้าว พ.ศ. ๒๕๕๔

“ใบอนุญาตตามมาตรา ๑๔ ให้เป็นไปตามแบบ ตท. ๑๕ ท้ายกฎกระทรวงนี้”

ข้อ ๔ ให้เพิ่มความต่อไปนี้เป็นวรรคสองของข้อ ๓๖ แห่งกฎกระทรวงว่าด้วยการขอรับใบอนุญาต การออกใบอนุญาต และการแจ้งการทำงานของคนต่างด้าว พ.ศ. ๒๕๕๔

“การยื่นคำขอหรือการแจ้งตามวรรคหนึ่ง อธิบดีอาจประกาศให้ยื่นหรือแจ้งด้วยวิธีการทางอิเล็กทรอนิกส์หรือด้วยวิธีการอื่นใดเพื่ออำนวยความสะดวกแก่ประชาชนก็ได้”

ข้อ ๕ ให้เพิ่มแบบ ตท. ๑๑/๑ และแบบ ตท. ๑๑/๒ ท้ายกฎกระทรวงนี้เป็นแบบ ตท. ๑๑/๑ และแบบ ตท. ๑๑/๒ ท้ายกฎกระทรวงว่าด้วยการขอรับใบอนุญาต การออกใบอนุญาต และการแจ้งการทำงานของคนต่างด้าว พ.ศ. ๒๕๕๔

ข้อ ๖ บรรดาใบอนุญาตที่ออกให้ตามกฎกระทรวงว่าด้วยการขอรับใบอนุญาต การออกใบอนุญาต และการแจ้งการทำงานของคนต่างด้าว พ.ศ. ๒๕๕๔ ในวันก่อนวันที่กฎกระทรวงนี้ใช้บังคับ ให้คงใช้ได้ต่อไป จนกว่าใบอนุญาตนั้นจะสิ้นอายุหรือถูกเพิกถอน

ให้ไว้ ณ วันที่ ๑๒ เมษายน พ.ศ. ๒๕๖๐

พลเอก ศิริชัย ดิษฐกุล

รัฐมนตรีว่าการกระทรวงแรงงาน



# แบบใบอนุญาตทำงานที่ออกด้วยระบบคอมพิวเตอร์

แบบ ตท. ๑๑/๑  
FORM WP. 11/1

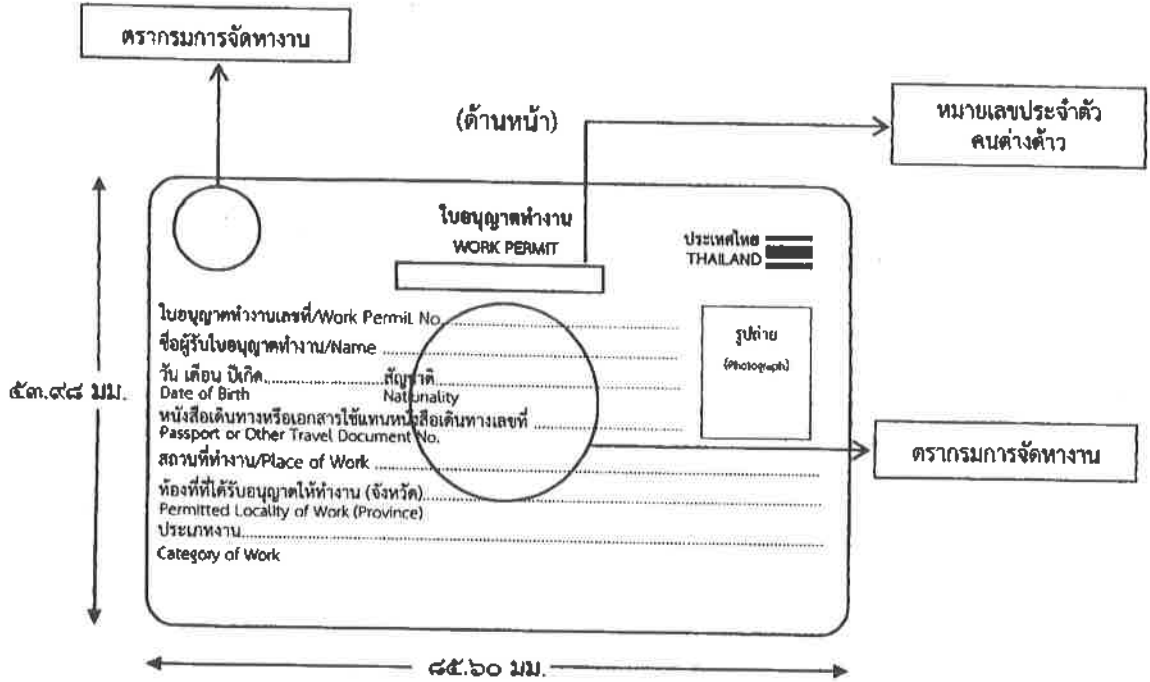

## (ด้านหลัง)

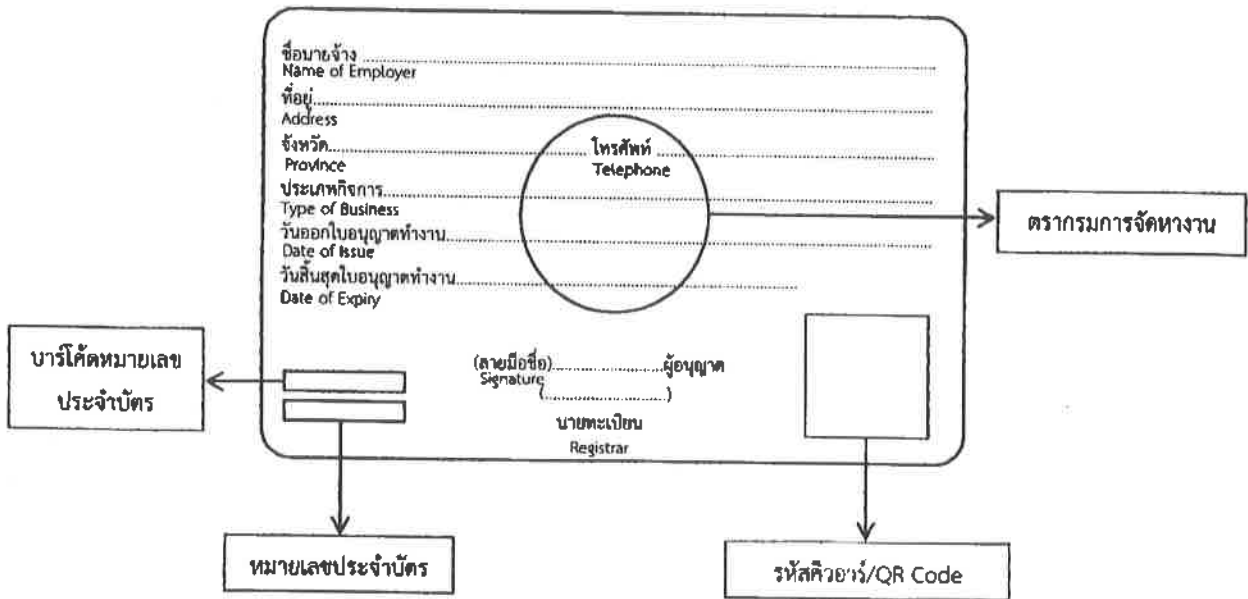

# แบบใบอนุญาตทำงานที่ออกด้วยระบบคอมพิวเตอร์

แบบ คท. ๑๑/๒  
FORM WP. 11/2

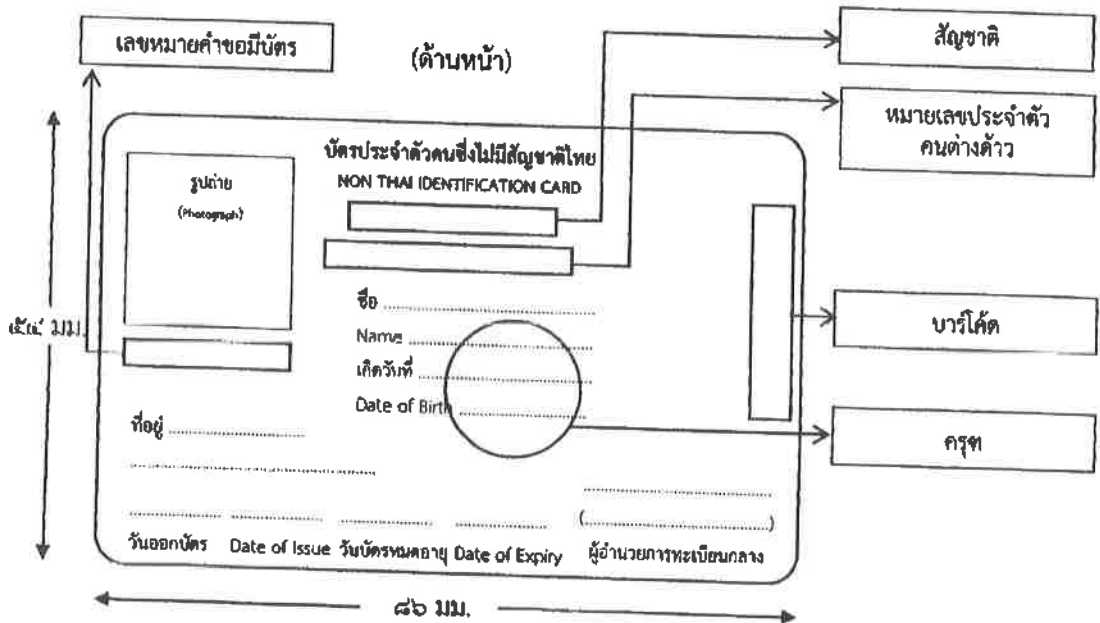

(ด้านหลัง)

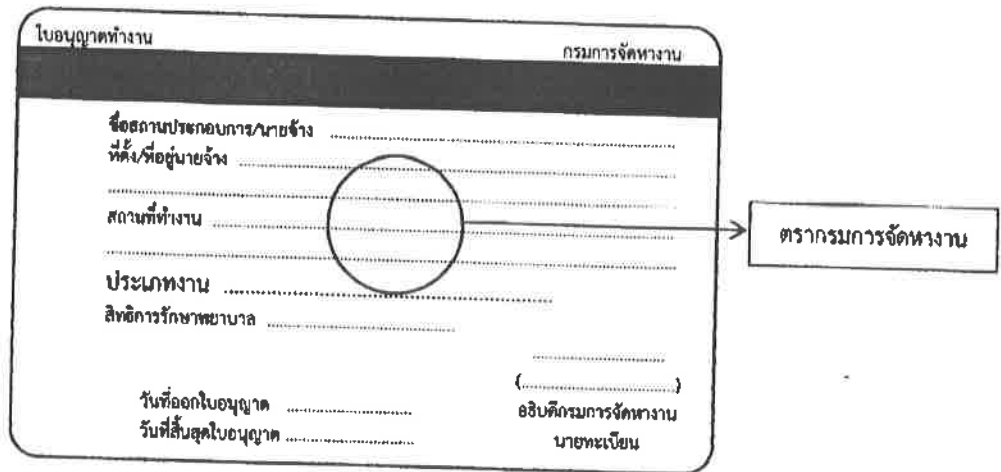

หมายเหตุ :- เหตุผลในการประกาศใช้กฎกระทรวงฉบับนี้ คือ โดยที่เป็นการสมควรเพิ่มแบบใบอนุญาตทำงาน เพื่อให้เหมาะสมและสอดคล้องกับสถานการณ์ปัจจุบันโดยกำหนดแบบใบอนุญาตทำงานที่ออกด้วยระบบคอมพิวเตอร์ ตลอดจนกำหนดวิธีการยื่นคำขอรับใบอนุญาตและการแจ้งการทำงานของคนต่างด้าวเพิ่มเติมโดยให้อธิบดี ประกาศให้ยื่นหรือแจ้งด้วยวิธีการทางอิเล็กทรอนิกส์หรือด้วยวิธีการอื่นใดเพื่ออำนวยความสะดวกแก่ประชาชนเมื่อมีความพร้อม จึงจำเป็นต้องออกกฎกระทรวงนี้



พระราชบัญญัติ  
การทำงานของคนต่างด้าว  
พ.ศ. ๒๕๕๑

ภูมิพลอดุลยเดช ป.ร.

ให้ไว้ ณ วันที่ ๑๓ กุมภาพันธ์ พ.ศ. ๒๕๕๑

เป็นปีที่ ๖๓ ในรัชกาลปัจจุบัน

พระบาทสมเด็จพระปรมินทรมหาภูมิพลอดุลยเดช มีพระบรมราชโองการโปรดเกล้าฯ ให้ประกาศว่า

โดยที่เป็นการสมควรปรับปรุงกฎหมายว่าด้วยการทำงานของคนต่างด้าว

พระราชบัญญัตินี้มีบทบัญญัติบางประการเกี่ยวกับการจำกัดสิทธิและเสรีภาพของบุคคล ซึ่งมาตรา ๒๕ ประกอบกับมาตรา ๓๒ มาตรา ๓๓ มาตรา ๓๔ และมาตรา ๔๓ ของรัฐธรรมนูญแห่งราชอาณาจักรไทย บัญญัติให้กระทำได้โดยอาศัยอำนาจตามบทบัญญัติแห่งกฎหมาย

จึงทรงพระกรุณาโปรดเกล้าฯ ให้ตราพระราชบัญญัติขึ้นไว้โดยคำแนะนำและยินยอมของ สภานิติบัญญัติแห่งชาติ ดังต่อไปนี้

มาตรา ๑ พระราชบัญญัตินี้เรียกว่า “พระราชบัญญัติการทำงานของคนต่างด้าว พ.ศ. ๒๕๕๑”

มาตรา ๒ พระราชบัญญัตินี้ให้ใช้บังคับตั้งแต่วันถัดจากวันประกาศในราชกิจจานุเบกษา เป็นต้นไป

มาตรา ๓ ให้ยกเลิก

(๑) พระราชบัญญัติการทำงานของคนต่างด้าว พ.ศ. ๒๕๒๑

(๒) พระราชบัญญัติการทำงานของคนต่างด้าว (ฉบับที่ ๒) พ.ศ. ๒๕๔๔

มาตรา ๔ พระราชบัญญัตินี้ไม่ใช้บังคับกับการปฏิบัติหน้าที่ในราชอาณาจักรของคนต่างด้าว เฉพาะในฐานะ ดังต่อไปนี้

(๑) บุคคลในคณะผู้แทนทางทูต

(๒) บุคคลในคณะผู้แทนทางกงสุล

(๓) ผู้แทนของประเทศสมาชิกและพนักงานขององค์การสหประชาชาติและทบวงการชำนัญพิเศษ

(๔) คนรับใช้ส่วนตัวซึ่งเดินทางจากต่างประเทศเพื่อมาทำงานประจำอยู่กับบุคคลตาม (๑) หรือ (๒) หรือ (๓)

(๕) บุคคลซึ่งปฏิบัติหน้าที่หรือภารกิจตามความตกลงที่รัฐบาลไทยทำไว้กับรัฐบาลต่างประเทศหรือองค์การระหว่างประเทศ

(๖) บุคคลซึ่งปฏิบัติหน้าที่หรือภารกิจเพื่อประโยชน์ในทางการศึกษา วัฒนธรรม ศิลปะ การกีฬา หรือกิจการอื่น ทั้งนี้ ตามที่จะได้กำหนดโดยพระราชกฤษฎีกา

(๗) บุคคลซึ่งคณะรัฐมนตรีอนุญาตให้เข้ามาปฏิบัติหน้าที่หรือภารกิจอย่างหนึ่งอย่างใด โดยจะกำหนดเงื่อนไขไว้ด้วยหรือไม่ก็ได้

มาตรา ๕ ในพระราชบัญญัตินี้

“คนต่างด้าว” หมายความว่า บุคคลธรรมดาซึ่งไม่มีสัญชาติไทย

“ทำงาน” หมายความว่า การทำงาน โดยใช้กำลังกายหรือความรู้ด้วยประสงค์ค่าจ้างหรือประโยชน์อื่นใดหรือไม่ก็ตาม

“ใบอนุญาต” หมายความว่า ใบอนุญาตทำงาน

“ผู้รับใบอนุญาต” หมายความว่า คนต่างด้าวซึ่งได้รับใบอนุญาต

“ลูกจ้าง” หมายความว่า ผู้รับใบอนุญาตตามมาตรา ๕ มาตรา ๑๑ มาตรา ๑๓ (๑) และ (๒) และมาตรา ๑๔ ให้ทำงานที่กำหนดในกฎกระทรวงที่ออกตามความในมาตรา ๑๕

“กองทุน” หมายความว่า กองทุนเพื่อการส่งคนต่างด้าวกลับออกไปนอกราชอาณาจักร

“คณะกรรมการกองทุน” หมายความว่า คณะกรรมการกองทุนเพื่อการส่งคนต่างด้าวกลับออกไปนอกราชอาณาจักร

“คณะกรรมการ” หมายความว่า คณะกรรมการพิจารณาการทำงานของคนต่างด้าว

“คณะกรรมการพิจารณาอุทธรณ์” หมายความว่า คณะกรรมการพิจารณาอุทธรณ์การทำงานของคนต่างด้าว

“พนักงานเจ้าหน้าที่” หมายความว่า ผู้ซึ่งรัฐมนตรีแต่งตั้งให้ปฏิบัติการตามพระราชบัญญัตินี้

“นายทะเบียน” หมายความว่า อธิบดี และพนักงานเจ้าหน้าที่ซึ่งรัฐมนตรีแต่งตั้งตามข้อเสนอแนะของอธิบดีเพื่อออกใบอนุญาตและปฏิบัติการอื่นตามพระราชบัญญัตินี้

“อธิบดี” หมายความว่า อธิบดีกรมการจัดหางาน

“รัฐมนตรี” หมายความว่า รัฐมนตรีผู้รักษาการตามพระราชบัญญัตินี้

มาตรา ๖ ให้รัฐมนตรีว่าการกระทรวงแรงงานรักษาการตามพระราชบัญญัตินี้ และให้มีอำนาจออกกฎกระทรวงกำหนดค่าธรรมเนียมไม่เกินอัตราในบัญชีท้ายพระราชบัญญัตินี้ ยกเว้นค่าธรรมเนียม และกำหนดกิจการอื่นเพื่อปฏิบัติการตามพระราชบัญญัตินี้

กฎกระทรวงนั้น เมื่อได้ประกาศในราชกิจจานุเบกษาแล้วให้ใช้บังคับได้

#### หมวด ๑

#### การทำงานของคนต่างด้าว

#### ส่วนที่ ๑

#### บททั่วไป

มาตรา ๗ งานใดที่คนต่างด้าวอาจทำได้ในท้องถิ่นใด เมื่อใด ให้เป็นไปตามที่กำหนดในกฎกระทรวง โดยคำนึงถึงความมั่นคงของชาติ โอกาสในการประกอบอาชีพของคนไทยและความต้องการแรงงานต่างด้าวที่จำเป็นต่อการพัฒนาประเทศ ทั้งนี้ จะกำหนดให้แตกต่างกันระหว่างคนต่างด้าวทั่วไปกับคนต่างด้าวตามมาตรา ๑๓ และมาตรา ๑๔ ก็ได้

ความในวรรคหนึ่งไม่ใช้บังคับกับการทำงานของคนต่างด้าวตามมาตรา ๑๒

มาตรา ๘ เพื่อประโยชน์ในการจำกัดจำนวนคนต่างด้าวซึ่งมิใช่ช่างฝีมือหรือผู้ชำนาญการที่จะเข้ามาทำงานบางประเภทหรือบางลักษณะในราชอาณาจักร รัฐมนตรี โดยความเห็นชอบของคณะรัฐมนตรีจะกำหนดโดยประกาศในราชกิจจานุเบกษาให้เรียกเก็บค่าธรรมเนียมการจ้างคนต่างด้าวซึ่งมิใช่ช่างฝีมือหรือผู้ชำนาญการที่จะเข้ามาทำงานตามประเภทหรือลักษณะที่กำหนดในราชอาณาจักรก็ได้

ผู้ใดประสงค์จะจ้างคนต่างด้าวตามวรรคหนึ่ง ให้แจ้งต่อนายทะเบียนตามแบบที่อธิบดีกำหนด และชำระค่าธรรมเนียมก่อนทำสัญญาจ้างไม่น้อยกว่าสามวันทำการ

ผู้ใดไม่ปฏิบัติตามบทบัญญัติในวรรคสอง ต้องเสียเงินเพิ่มอีกหนึ่งเท่าของค่าธรรมเนียมที่ต้องชำระ

## ส่วนที่ ๒

### ใบอนุญาตทำงาน

มาตรา ๙ ห้ามมิให้คนต่างด้าวทำงานใดนอกจากงานตามมาตรา ๗ และได้รับใบอนุญาตจากนายทะเบียน เว้นแต่คนต่างด้าวซึ่งเข้ามาในราชอาณาจักรเป็นการชั่วคราวตามกฎหมายว่าด้วยคนเข้าเมืองเพื่อทำงานอันจำเป็นและเร่งด่วนที่มีระยะเวลาทำงานไม่เกินสิบห้าวัน แต่คนต่างด้าวจะทำงานนั้นได้เมื่อได้มีหนังสือแจ้งให้นายทะเบียนทราบ

ในการออกใบอนุญาต นายทะเบียนจะกำหนดเงื่อนไขให้คนต่างด้าวต้องปฏิบัติด้วยก็ได้

ใบอนุญาต การขอรับใบอนุญาต การออกใบอนุญาต และการแจ้งตามวรรคหนึ่ง ให้เป็นไปตามแบบและวิธีการที่กำหนดในกฎกระทรวง

อธิบดีจะวางระเบียบเพื่อกำหนดแนวทางในการกำหนดเงื่อนไขตามวรรคสอง ให้นายทะเบียนต้องปฏิบัติก็ได้

มาตรา ๑๐ คนต่างด้าวซึ่งจะขอรับใบอนุญาตตามมาตรา ๙ ต้องมีถิ่นที่อยู่ในราชอาณาจักรหรือได้รับอนุญาตให้เข้ามาในราชอาณาจักรเป็นการชั่วคราวตามกฎหมายว่าด้วยคนเข้าเมืองโดยมิใช่ได้รับอนุญาตให้เข้ามาในฐานะนักท่องเที่ยวหรือผู้เดินทางผ่าน และไม่มีลักษณะต้องห้ามตามที่กำหนดในกฎกระทรวง

มาตรา ๑๑ ผู้ใดประสงค์จะจ้างคนต่างด้าวซึ่งอยู่นอกราชอาณาจักรเข้ามาทำงานในกิจการของคนในราชอาณาจักร จะยื่นคำขอรับใบอนุญาตและชำระค่าธรรมเนียมแทนคนต่างด้าวนั้นก็ได้

การขอรับใบอนุญาตแทนคนต่างด้าวตามวรรคหนึ่ง ให้เป็นไปตามวิธีการที่กำหนดในกฎกระทรวง

มาตรา ๑๒ ในการอนุญาตให้คนต่างด้าวเข้ามาทำงานในราชอาณาจักรตามกฎหมายว่าด้วยการส่งเสริมการลงทุนหรือกฎหมายอื่น ให้ผู้อนุญาตตามกฎหมายดังกล่าวมีหนังสือแจ้งการอนุญาตนั้นต่อนายทะเบียนพร้อมด้วยรายละเอียดที่อธิบดีกำหนดโดยเร็ว

เมื่อได้รับแจ้งตามวรรคหนึ่ง ให้นายทะเบียนออกใบอนุญาตให้คนต่างด้าวนั้นภายในเจ็ดวันนับแต่วันที่ได้รับแจ้ง

ในระหว่างรอรับใบอนุญาตตามวรรคสอง ให้คนต่างด้าวนั้นทำงานไปพลางก่อนได้โดยได้รับยกเว้นไม่ต้องปฏิบัติตามมาตรา ๒๔ จนถึงวันที่นายทะเบียนแจ้งให้มารับใบอนุญาต

มาตรา ๑๓ คนต่างด้าวซึ่งไม่อาจขอรับใบอนุญาตตามมาตรา ๘ เพราะเหตุดังต่อไปนี้ อาจขอรับใบอนุญาตต่อนายทะเบียนเพื่อทำงานตามประเภทที่คณะรัฐมนตรีกำหนดโดยประกาศในราชกิจจานุเบกษาตามข้อเสนอแนะของคณะกรรมการ โดยคำนึงถึงความมั่นคงของชาติและผลกระทบต่อสังคม

(๑) ถูกเนรเทศตามกฎหมายว่าด้วยการเนรเทศและได้รับการผ่อนผันให้ไปประกอบอาชีพ ณ ที่แห่งใดแทนการเนรเทศหรืออยู่ในระหว่างรอการเนรเทศ

(๒) เข้ามาหรืออยู่ในราชอาณาจักรโดยไม่ได้รับอนุญาตตามกฎหมายว่าด้วยคนเข้าเมือง แต่ได้รับอนุญาตให้อยู่ในราชอาณาจักรเป็นการชั่วคราวเพื่อรอการส่งกลับออกไปนอกราชอาณาจักรตามกฎหมายว่าด้วยคนเข้าเมือง

(๓) ถูกถอนสัญชาติตามประกาศของคณะปฏิวัติ ฉบับที่ ๓๓๗ ลงวันที่ ๑๓ ธันวาคม พ.ศ. ๒๕๑๕ หรือตามกฎหมายอื่น

(๔) เกิดในราชอาณาจักรแต่ไม่ได้รับสัญชาติไทยตามประกาศของคณะปฏิวัติ ฉบับที่ ๓๓๗ ลงวันที่ ๑๓ ธันวาคม พ.ศ. ๒๕๑๕

(๕) เกิดในราชอาณาจักรแต่ไม่ได้รับสัญชาติไทยตามกฎหมายว่าด้วยสัญชาติ ประกาศตามวรรคหนึ่ง คณะรัฐมนตรีจะกำหนดเงื่อนไขอย่างใดไว้ด้วยก็ได้



การขอรับใบอนุญาตและการออกใบอนุญาตตามวรรคหนึ่ง ให้เป็นไปตามวิธีการที่กำหนด  
ในกฎกระทรวง

มาตรา ๑๔ คนต่างด้าวซึ่งมีภูมิลำเนาและเป็นคนสัญชาติของประเทศที่มีชายแดนติดกับ  
ประเทศไทย ถ้าได้เข้ามาในราชอาณาจักรโดยมีเอกสารใช้แทนหนังสือเดินทางตามกฎหมายว่าด้วย  
คนเข้าเมือง อาจได้รับอนุญาตให้ทำงานบางประเภทหรือลักษณะงานในราชอาณาจักรเป็นการชั่วคราว  
ในช่วงระยะเวลาหรือตามฤดูกาลที่กำหนดได้ ทั้งนี้ เฉพาะการทำงานภายในห้องที่อยู่ติดกับชายแดน  
หรือห้องที่ต่อเนื่องกับห้องดังกล่าว

คนต่างด้าวซึ่งประสงค์จะทำงานตามวรรคหนึ่ง ให้ยื่นคำขอรับใบอนุญาตทำงานชั่วคราวพร้อม  
กับแสดงเอกสารใช้แทนหนังสือเดินทางต่อนายทะเบียนและชำระค่าธรรมเนียมตามที่กำหนดใน  
กฎกระทรวง

ในการออกใบอนุญาต ให้นายทะเบียนระบุห้องที่หรือสถานที่ที่อนุญาตให้ทำงาน ระยะเวลา  
ที่อนุญาตให้ทำงาน ประเภทหรือลักษณะงาน และนายจ้างที่คนต่างด้าวนั้นจะไปทำงานด้วย  
ทั้งนี้ ตามแบบและวิธีการที่กำหนดในกฎกระทรวง

ความในมาตรานี้จะใช้บังคับกับห้องที่ใด สำหรับคนต่างด้าวสัญชาติใด เพื่อทำงานประเภท  
หรือลักษณะใด ในช่วงระยะเวลาหรือฤดูกาลใด โดยมีเงื่อนไขอย่างใด ให้เป็นไปตามที่คณะรัฐมนตรี  
กำหนดโดยประกาศในราชกิจจานุเบกษา

มาตรา ๑๕ ลูกจ้างซึ่งได้รับใบอนุญาตตามมาตรา ๘ มาตรา ๑๑ มาตรา ๑๓ (๑) และ (๒)  
และมาตรา ๑๔ เฉพาะงานที่กำหนดในกฎกระทรวง ต้องส่งเงินเข้ากองทุนเพื่อเป็นประกันค่าใช้จ่าย  
ในการส่งลูกจ้างนั้นกลับออกไปนอกราชอาณาจักร โดยให้นายจ้างมีหน้าที่หักเงินค่าจ้างจากลูกจ้างนั้น  
และนำส่งเข้ากองทุน

จำนวนเงินที่ลูกจ้างต้องส่งเข้ากองทุน การหักเงินค่าจ้าง และการนำส่งเงินค่าจ้างเข้ากองทุน  
ตามวรรคหนึ่ง ให้เป็นไปตามหลักเกณฑ์ วิธีการ กำหนดเวลา และอัตราตามที่กำหนดในกฎกระทรวง  
ทั้งนี้ จำนวนและอัตราดังกล่าวจะกำหนดให้แตกต่างกันสำหรับลูกจ้างซึ่งเป็นคนต่างด้าวแต่ละสัญชาติ  
ก็ได้ โดยคำนึงถึงค่าใช้จ่ายในการส่งลูกจ้างแต่ละสัญชาติกลับออกไปนอกราชอาณาจักร

ความในวรรคหนึ่งไม่ใช้บังคับกับลูกจ้างซึ่งมีหลักฐานใบรับตามมาตรา ๑๖ วรรคหนึ่ง  
แสดงว่าได้จ่ายเงินเข้ากองทุนครบถ้วนแล้ว หรือมีหนังสือรับรองตามมาตรา ๑๖ วรรคสอง และลูกจ้าง

ซึ่งปรากฏตามหลักฐานของนายทะเบียนว่าได้จ่ายเงินเข้ากองทุนครบถ้วนแล้ว ทั้งนี้ เฉพาะลูกจ้างซึ่งยังไม่เคยได้รับเงินคืนตามมาตรา ๑๘ หรือยังไม่เคยถูกส่งกลับตามมาตรา ๒๐

มาตรา ๑๖ เมื่อนายจ้างนำส่งเงินค่าจ้างของลูกจ้างผู้ใดเข้ากองทุนแล้ว ให้นายทะเบียนออกใบรับให้แก่ นายจ้าง โดยในใบรับนั้นอย่างน้อยต้องระบุชื่อและเลขประจำตัวของลูกจ้างซึ่งถูกหักค่าจ้าง จำนวนเงินที่นำส่ง และจำนวนเงินค้างส่ง และให้นายจ้างมอบใบรับให้แก่ลูกจ้างนั้นไว้เป็นหลักฐาน

เมื่อลูกจ้างถูกหักเงินค่าจ้างเพื่อนำส่งเข้ากองทุนครบถ้วนแล้ว ให้นายทะเบียนออกหนังสือรับรองให้แก่ลูกจ้างนั้นเพื่อเป็นหลักฐาน

ในกรณีที่หนังสือรับรองตามวรรคสอง สูญหายหรือเสียหาย ลูกจ้างมีสิทธิขอรับใบแทนจากนายทะเบียน

การขอรับใบรับตามวรรคหนึ่ง การออกหนังสือรับรองตามวรรคสอง และการออกใบแทนตามวรรคสาม ให้เป็นไปตามแบบ หลักเกณฑ์ และวิธีการที่กำหนดในกฎกระทรวง

มาตรา ๑๗ นายจ้างซึ่งไม่นำส่งเงินค่าจ้างตามมาตรา ๑๕ เข้ากองทุนหรือนำส่งไม่ครบถ้วน ต้องเสียเงินเพิ่มในอัตราร้อยละสองต่อเดือนของเงินค่าจ้างที่ไม่ได้นำส่งหรือนำส่งไม่ครบ

มาตรา ๑๘ ลูกจ้างซึ่งกลับออกไปนอกราชอาณาจักร โดยค่าใช้จ่ายของตนเองมีสิทธิได้รับเงินค่าจ้างของตนที่ถูกหักและนำส่งเข้ากองทุนคืน โดยยื่นคำร้องขอคืนต่อนายทะเบียน ณ ด้านตรวจคนเข้าเมืองที่ตนจะต้องผ่านเพื่อกลับออกไปนอกราชอาณาจักร หรือมีหนังสือแจ้งการขอคืน ไปยังนายทะเบียน

การขอคืนเงินค่าจ้างตามวรรคหนึ่ง ลูกจ้างต้องแนบหลักฐานตามมาตรา ๑๖ วรรคหนึ่ง ในกรณียังส่งเงินเข้ากองทุนไม่ครบถ้วน หรือหลักฐานตามมาตรา ๑๖ วรรคหนึ่งหรือวรรคสอง ในกรณีส่งเงินเข้ากองทุนครบถ้วนแล้ว

ให้นายทะเบียนมีหน้าที่คืนเงินค่าจ้างตามวรรคหนึ่งให้แก่ลูกจ้างภายในสามสิบวันนับแต่วันที่ได้รับคำร้องหรือหนังสือแจ้งการขอคืน แล้วแต่กรณี ในกรณีที่นายทะเบียนคืนเงินค่าจ้างให้แก่ลูกจ้างเมื่อพ้นกำหนดเวลาดังกล่าว ให้นายทะเบียนคืนเงินพร้อมด้วยดอกเบี้ยในอัตราร้อยละเจ็ดครึ่งต่อปีนับแต่วันที่ครบกำหนดสามสิบวันดังกล่าวจนถึงวันที่นายทะเบียนคืนเงินค่าจ้างให้แก่ลูกจ้าง

การคืนเงินค่าจ้างและดอกเบี้ยตามมาตรานี้จะคืนเป็นเงินสด หรือเช็คระบุชื่อลูกจ้าง หรือโอนเงินเข้าบัญชีเงินฝากของลูกจ้างก็ได้ ทั้งนี้ ตามหลักเกณฑ์ที่อธิบดีกำหนด

มาตรา ๑๕ ลูกจ้างซึ่งกลับออกไปนอกราชอาณาจักรโดยค่าใช้จ่ายของตนเอง ถ้ามิได้ขอรับเงินค่าจ้างของตนที่ถูกหักและนำส่งเข้ากองทุนคืนตามมาตรา ๑๔ ภายในสองปีนับแต่วันที่กลับออกไปนอกราชอาณาจักร ให้เป็นอันหมดสิทธิที่จะได้รับเงินนั้นคืน และให้เงินนั้นตกเป็นของกองทุน

ในกรณีที่ลูกจ้างตามวรรคหนึ่งกลับเข้ามาในราชอาณาจักรและกลับเข้าทำงานตามใบอนุญาตเดิมที่ยังไม่สิ้นอายุ หรือได้ทำงานตามใบอนุญาตใหม่อันเป็นงานที่กำหนดในกฎกระทรวงที่ออกตามความในมาตรา ๑๕ แล้วแต่กรณี ภายในสองปีนับแต่วันที่กลับออกไปนอกราชอาณาจักร ลูกจ้างนั้นไม่ต้องถูกหักเงินค่าจ้างเพื่อนำส่งเข้ากองทุนอีก เว้นแต่เงินค่าจ้างที่ลูกจ้างนั้นเคยถูกหักและนำส่งเข้ากองทุนยังไม่ครบถ้วน ให้นายจ้างหักเงินค่าจ้างของลูกจ้างนั้นและนำส่งเข้ากองทุนจนกว่าจะครบถ้วน

มาตรา ๒๐ เมื่อมีกรณีที่จะต้องส่งลูกจ้างกลับออกไปนอกราชอาณาจักร ให้กองทุนจ่ายเงินของกองทุนเป็นค่าใช้จ่ายในการส่งลูกจ้างนั้นกลับออกไปนอกราชอาณาจักร

ในกรณีที่ลูกจ้างซึ่งจะถูกส่งกลับออกไปนอกราชอาณาจักรยังส่งเงินเข้ากองทุนไม่ครบถ้วน ให้กองทุนจ่ายเงินของกองทุนสมทบในส่วนที่ขาด เว้นแต่ลูกจ้างนั้นเข้ามาทำงานในราชอาณาจักรตามความต้องการของนายจ้าง นายจ้างนั้นต้องรับผิดชอบในเงินจำนวนที่ลูกจ้างยังส่งเข้ากองทุนไม่ครบถ้วน และให้กองทุนเรียกเก็บเงินส่วนที่ยังขาดอยู่นั้นจากนายจ้าง

มาตรา ๒๑ ใบอนุญาตที่ออกให้ตามพระราชบัญญัตินี้ ให้มีอายุไม่เกินสองปีนับแต่วันออก เว้นแต่ใบอนุญาตที่ออกให้แก่คนต่างด้าวตามมาตรา ๑๒ ให้มีอายุเท่าระยะเวลาที่ได้รับอนุญาตให้เข้ามาทำงานตามกฎหมายนั้น ๆ

อายุใบอนุญาตตามวรรคหนึ่งไม่มีผลเป็นการขยายระยะเวลาอยู่ในราชอาณาจักรตามกฎหมายว่าด้วยคนเข้าเมือง

มาตรา ๒๒ ในกรณีที่ผู้รับใบอนุญาตตามมาตรา ๑๒ ได้รับการขยายระยะเวลาทำงานตามกฎหมายนั้น ๆ ให้ผู้อนุญาตตามกฎหมายดังกล่าวมีหนังสือแจ้งการขยายระยะเวลาทำงานนั้นต่อนายทะเบียนตามแบบที่อธิบดีกำหนดโดยเร็วและให้นายทะเบียนแจ้งการขยายระยะเวลานั้นลงในใบอนุญาต

มาตรา ๒๓ ก่อนใบอนุญาตสิ้นอายุและผู้รับใบอนุญาตประสงค์จะทำงานนั้นต่อไป ให้ยื่นคำขอต่ออายุใบอนุญาตต่อนายทะเบียน

เมื่อได้ยื่นคำขอตตามวรรคหนึ่งแล้ว ให้ผู้ขอต่ออายุใบอนุญาตทำงานไปพลางก่อนได้จนกว่า นายทะเบียนจะมีคำสั่งไม่ต่ออายุใบอนุญาต

การต่ออายุใบอนุญาตให้ต่อได้ครั้งละไม่เกินสองปี โดยให้กระทำเพียงเท่าที่จำเป็นเพื่อป้องกันการตั้งถิ่นฐานของคนต่างด้าวในราชอาณาจักร และกรณีคนต่างด้าวตามมาตรา ๑๓ (๑) และ (๒) ระยะเวลาที่ได้รับอนุญาตให้ทำงานติดต่อกันรวมแล้วต้องไม่เกินสี่ปี เว้นแต่คณะรัฐมนตรีจะกำหนดเป็นอย่างอื่นเป็นคราว ๆ ไป

การขอต่ออายุและการต่ออายุใบอนุญาต ให้เป็นไปตามหลักเกณฑ์และวิธีการที่กำหนดในกฎกระทรวง

มาตรา ๒๔ ผู้รับใบอนุญาตต้องมีใบอนุญาตอยู่กับตัวหรืออยู่ ณ สถานที่ทำงานในระหว่างเวลาทำงานเพื่อแสดงต่อพนักงานเจ้าหน้าที่หรือนายทะเบียนได้เสมอ

มาตรา ๒๕ ถ้าใบอนุญาตสูญหายหรือเสียหาย ให้ผู้รับใบอนุญาตยื่นคำขอรับใบแทนใบอนุญาตค่อนายทะเบียนภายในสิบห้าวันนับแต่วันที่ทราบการสูญหายหรือเสียหาย

การขอรับใบแทนใบอนุญาตและการออกใบแทนใบอนุญาต ให้เป็นไปตามหลักเกณฑ์และวิธีการที่กำหนดในกฎกระทรวง

มาตรา ๒๖ ผู้รับใบอนุญาตต้องทำงานตามประเภทหรือลักษณะงาน และกับนายจ้าง ณ ท้องที่หรือสถานที่และเงื่อนไขตามที่ได้รับอนุญาต

ผู้รับใบอนุญาตผู้ใดประสงค์จะเปลี่ยนหรือเพิ่มประเภทหรือลักษณะงาน นายจ้างท้องที่หรือสถานที่ทำงาน หรือเงื่อนไข ต้องได้รับอนุญาตจากนายทะเบียน

การขออนุญาตและการอนุญาต ให้เป็นไปตามหลักเกณฑ์และวิธีการที่กำหนดในกฎกระทรวง

มาตรา ๒๗ ห้ามมิให้บุคคลใดรับคนต่างด้าวเข้าทำงาน เว้นแต่คนต่างด้าวซึ่งมีใบอนุญาตทำงานกับตนเพื่อทำงานตามประเภทหรือลักษณะงานที่ระบุไว้ในใบอนุญาต ณ ท้องที่หรือสถานที่ที่ระบุไว้ในใบอนุญาต

มาตรา ๒๘ ในกรณีที่ปรากฏว่าผู้รับใบอนุญาตฝ่าฝืนหรือไม่ปฏิบัติตามเงื่อนไขในการอนุญาตให้นายทะเบียนมีอำนาจสั่งเพิกถอนใบอนุญาต

## หมวด ๒

## กองทุนเพื่อการส่งคนต่างด้าวกลับออกไปนอกราชอาณาจักร

มาตรา ๒๕ ให้จัดตั้งกองทุนขึ้นในกรมการจัดหางาน เรียกว่า “กองทุนเพื่อการส่งคนต่างด้าวกลับออกไปนอกราชอาณาจักร” เพื่อเป็นทุนหมุนเวียนสำหรับใช้จ่ายเกี่ยวกับการส่งลูกจ้าง คนต่างด้าว และผู้ถูกส่งเนรเทศกลับออกไปนอกราชอาณาจักร ตามพระราชบัญญัตินี้ กฎหมายว่าด้วยคนเข้าเมือง และกฎหมายว่าด้วยการเนรเทศ แล้วแต่กรณี

มาตรา ๓๐ ให้กองทุนประกอบด้วยเงินและทรัพย์สิน ดังต่อไปนี้

- (๑) เงินเพิ่มตามมาตรา ๘ วรรคสาม
- (๒) เงินที่นายจ้างนำส่งเข้ากองทุนตามมาตรา ๑๕
- (๓) เงินเพิ่มตามมาตรา ๑๗
- (๔) เงินที่ตกเป็นของกองทุนตามมาตรา ๑๕ วรรคหนึ่ง
- (๕) เงินที่เรียกเก็บจากนายจ้างตามมาตรา ๒๐ วรรคสอง
- (๖) เงินหรือทรัพย์สินที่มีผู้อุทิศให้
- (๗) เงินค่าธรรมเนียมที่เรียกเก็บได้ตามพระราชบัญญัตินี้ตามที่กระทรวงการคลังอนุญาต

ให้นำไปใช้จ่ายได้โดยไม่ต้องนำส่งคลังเป็นรายได้แผ่นดิน

- (๘) ดอกผลของกองทุน
- (๙) เงินอุดหนุนจากรัฐบาลตามมาตรา ๓๑ วรรคสอง

เงินและทรัพย์สินตามวรรคหนึ่ง ให้นำส่งเข้ากองทุนโดยไม่ต้องนำส่งคลังเป็นรายได้แผ่นดิน

มาตรา ๓๑ เงินของกองทุนให้ใช้เพื่อวัตถุประสงค์ ดังต่อไปนี้

- (๑) เป็นค่าใช้จ่ายเกี่ยวกับการส่งลูกจ้างกลับออกไปนอกราชอาณาจักรตามพระราชบัญญัตินี้
- (๒) คืนให้แก่ลูกจ้างตามมาตรา ๑๘ และเป็นค่าใช้จ่ายที่เกี่ยวกับการดังกล่าว
- (๓) เป็นค่าใช้จ่ายเกี่ยวกับการส่งคนต่างด้าวกลับออกไปนอกราชอาณาจักรตามกฎหมาย

ว่าด้วยคนเข้าเมือง

- (๔) เป็นค่าใช้จ่ายเกี่ยวกับการส่งผู้ถูกส่งเนรเทศกลับออกไปนอกราชอาณาจักรตามกฎหมาย

ว่าด้วยการเนรเทศ

(๕) เป็นค่าใช้จ่ายอันจำเป็นต่อการบริหารกองทุนซึ่งต้องไม่เกินร้อยละสิบของดอกผลของกองทุน

(๖) เงินของกองทุนตามมาตรา ๓๐ (๗) และดอกผลของเงินดังกล่าวให้ใช้เฉพาะเพื่อประโยชน์ในการบริหารจัดการเกี่ยวกับการทำงานของคนต่างด้าวของหน่วยงานที่เกี่ยวข้อง

ในกรณีที่เงินของกองทุนไม่เพียงพอสำหรับค่าใช้จ่ายตามวรรคหนึ่ง ให้รัฐบาลจ่ายเงินอุดหนุนให้แก่กองทุนเป็นคราว ๆ ตามความจำเป็น

มาตรา ๓๒ ให้มีคณะกรรมการกองทุนเพื่อการส่งคนต่างด้าวกลับออกไปนอกราชอาณาจักร ประกอบด้วย ปลัดกระทรวงแรงงาน เป็นประธานกรรมการ อธิบดีกรมการจัดหางาน เป็นรองประธานกรรมการ ผู้บัญชาการสำนักงานตรวจคนเข้าเมือง ผู้แทนกระทรวงการต่างประเทศ ผู้แทนสำนักงานอัยการสูงสุด ผู้แทนสำนักงานประมาท ผู้แทนกรมการปกครอง ผู้แทนกรมบัญชีกลาง ผู้แทนกรมพัฒนาสังคมและสวัสดิการ และผู้ทรงคุณวุฒิอื่นไม่เกินเจ็ดคนซึ่งรัฐมนตรีแต่งตั้งโดยความเห็นชอบของคณะรัฐมนตรีจากผู้ซึ่งมีความเชี่ยวชาญด้านแรงงาน การเงิน การอุตสาหกรรม และกฎหมาย เป็นกรรมการ

ให้ผู้อำนวยการสำนักบริหารแรงงานต่างด้าวเป็นกรรมการและเลขานุการ  
คณะกรรมการกองทุนอาจแต่งตั้งข้าราชการกรมการจัดหางานเป็นผู้ช่วยเลขานุการได้ไม่เกินสองคน

มาตรา ๓๓ กรรมการกองทุนผู้ทรงคุณวุฒิมีวาระอยู่ในตำแหน่งคราวละสามปี  
กรรมการกองทุนผู้ทรงคุณวุฒิซึ่งพ้นจากตำแหน่งตามวาระอาจได้รับแต่งตั้งอีกได้ แต่ต้องไม่เกินสองวาระติดต่อกัน

มาตรา ๓๔ นอกจากการพ้นจากตำแหน่งตามวาระ กรรมการกองทุนผู้ทรงคุณวุฒิพ้นจากตำแหน่งเมื่อ

- (๑) ตาย
- (๒) ลาออก
- (๓) เป็นบุคคลล้มละลาย
- (๔) เป็นคนไร้ความสามารถหรือคนเสมือนไร้ความสามารถ

(๕) คณะรัฐมนตรีมีมติให้ออกเพราะบกพร่องหรือทุจริตต่อหน้าที่ มีความประพฤติเสื่อมเสีย หรือหย่อนความสามารถ

(๖) ได้รับโทษจำคุกโดยคำพิพากษาถึงที่สุดให้จำคุก

มาตรา ๓๕ ให้นำบทบัญญัติว่าด้วยคณะกรรมการที่มีอำนาจดำเนินการพิจารณาทางปกครอง ตามกฎหมายว่าด้วยวิธีปฏิบัติราชการทางปกครองมาใช้บังคับกับการแต่งตั้งกรรมการกองทุน ผู้ทรงคุณวุฒิและการประชุมของคณะกรรมการกองทุน โดยอนุโลม

มาตรา ๓๖ ให้คณะกรรมการกองทุนมีอำนาจแต่งตั้งคณะอนุกรรมการกองทุนเพื่อพิจารณา หรือปฏิบัติการตามที่คณะกรรมการกองทุนมอบหมาย

ให้นำบทบัญญัติว่าด้วยคณะกรรมการที่มีอำนาจดำเนินการพิจารณาทางปกครองตามกฎหมาย ว่าด้วยวิธีปฏิบัติราชการทางปกครองมาใช้บังคับกับการแต่งตั้งอนุกรรมการกองทุนและการประชุมของ คณะอนุกรรมการกองทุน โดยอนุโลม

มาตรา ๓๗ ให้คณะกรรมการกองทุนมีอำนาจหน้าที่ ดังต่อไปนี้

(๑) กำหนดแนวทาง หลักเกณฑ์ เงื่อนไข และลำดับความสำคัญของการใช้จ่ายเงินของ กองทุนในแต่ละปีตามวัตถุประสงค์ของกองทุน

(๒) กำหนดหลักเกณฑ์การคำนวณค่าใช้จ่ายอันจำเป็นในการส่งลูกจ้าง คนต่างด้าว หรือ ผู้ถูกส่งเนรเทศแต่ละสัญชาติกลับออกไปนอกรั เขตอาณาจักร

(๓) พิจารณาจัดสรรเงินของกองทุนเพื่อใช้จ่ายตามวัตถุประสงค์ของกองทุนและตามแนวทาง และลำดับความสำคัญตาม (๑)

(๔) พิจารณาจัดสรรเงินของกองทุนให้แก่หน่วยงานที่เกี่ยวข้องสำหรับทรองใช้จ่ายในการ ส่งลูกจ้าง คนต่างด้าว หรือผู้ถูกส่งเนรเทศกลับออกไปนอกรั เขตอาณาจักร

(๕) ออกระเบียบเกี่ยวกับการรับเงิน การใช้จ่ายเงิน การเก็บรักษาเงิน การจัดหาผลประโยชน์ และการตรวจสอบภายในของกองทุน

(๖) ออกระเบียบเกี่ยวกับหลักเกณฑ์และวิธีการจ่ายเงินของกองทุนให้แก่หน่วยงานที่เกี่ยวข้อง เพื่อใช้ในการส่งลูกจ้าง คนต่างด้าว หรือผู้ถูกส่งเนรเทศกลับออกไปนอกรั เขตอาณาจักร และการเบิก จ่ายเงินทรองตาม (๔)

ข้อกำหนด ผลการพิจารณา และระเบียบตามมาตรานี้ให้ประกาศในราชกิจจานุเบกษา

ระเบียบตาม (๕) และ (๖) เมื่อได้ประกาศในราชกิจจานุเบกษาแล้ว ให้ใช้บังคับได้

มาตรา ๓๘ ให้กรมการจัดหางานจัดทำบัญชีของกองทุนให้เป็นไปตามระบบการบัญชีที่กระทรวงการคลังได้วางไว้

มาตรา ๓๙ ให้สำนักงานการตรวจเงินแผ่นดินหรือผู้สอบบัญชีอิสระที่สำนักงานการตรวจเงินแผ่นดินให้ความเห็นชอบเป็นผู้สอบบัญชีของกองทุน

มาตรา ๔๐ ให้ผู้สอบบัญชีรายงานผลการสอบบัญชีต่อคณะกรรมการกองทุนเพื่อเสนอต่อคณะรัฐมนตรีภายในหนึ่งร้อยยี่สิบวันนับแต่วันสิ้นปีบัญชี และให้กรมการจัดหางานเผยแพร่งบการเงินที่ผู้สอบบัญชีรับรองแล้วภายในสิบห้าวันนับแต่วันที่คณะรัฐมนตรีรับทราบ

#### หมวด ๓

#### คณะกรรมการพิจารณาการทำงานของคนต่างด้าว

มาตรา ๔๑ ให้มีคณะกรรมการพิจารณาการทำงานของคนต่างด้าว ประกอบด้วย ปลัดกระทรวงแรงงาน เป็นประธานกรรมการ เลขาธิการคณะกรรมการพัฒนาการเศรษฐกิจและสังคมแห่งชาติ เลขาธิการสภาความมั่นคงแห่งชาติ ผู้อำนวยการสำนักข่าวกรองแห่งชาติ อัยการสูงสุด ผู้แทนกระทรวงกลาโหม ผู้แทนกระทรวงการต่างประเทศ ผู้แทนกระทรวงเกษตรและสหกรณ์ ผู้แทนกระทรวงมหาดไทย ผู้แทนกระทรวงสาธารณสุข ผู้แทนกระทรวงอุตสาหกรรม ผู้แทนสำนักงานตำรวจแห่งชาติ ผู้แทนองค์กรนายจ้างและผู้แทนองค์กรลูกจ้างฝ่ายละไม่เกินสามคน และผู้ทรงคุณวุฒิอีกไม่เกินสี่คนซึ่งรัฐมนตรีแต่งตั้ง โดยความเห็นชอบของคณะรัฐมนตรีจากผู้ซึ่งมีความเชี่ยวชาญด้านแรงงาน การอุตสาหกรรม และกฎหมาย เป็นกรรมการ

ให้อธิบดีเป็นกรรมการและเลขานุการ และผู้อำนวยการสำนักบริหารแรงงานต่างด้าว เป็นกรรมการและผู้ช่วยเลขานุการ

การได้มา วาระการดำรงตำแหน่ง และการพ้นจากตำแหน่งของผู้แทนองค์กรนายจ้างและผู้แทนองค์กรลูกจ้าง และวาระการดำรงตำแหน่งและการพ้นจากตำแหน่งของกรรมการผู้ทรงคุณวุฒิ ตามวรรคหนึ่ง ให้เป็นไปตามระเบียบที่รัฐมนตรีกำหนด โดยความเห็นชอบของคณะรัฐมนตรีและประกาศในราชกิจจานุเบกษา



มาตรา ๔๒ คณะกรรมการมีอำนาจหน้าที่ ดังต่อไปนี้

(๑) เสนอนโยบายการทำงานของคนต่างด้าวต่อคณะรัฐมนตรี

(๒) เสนอแนะต่อคณะรัฐมนตรีหรือรัฐมนตรีในการออกพระราชกฤษฎีกา กฎกระทรวง ระเบียบ และประกาศตามพระราชบัญญัตินี้

(๓) ติดตาม ดูแล และประสานการทำงานของหน่วยงานที่เกี่ยวข้องกับการทำงานของคนต่างด้าวตามนโยบายการทำงานของคนต่างด้าวที่คณะรัฐมนตรีกำหนด

(๔) กำกับการดำเนินงานของกรมการจัดหางานในการดำเนินการตามพระราชบัญญัตินี้ ให้เป็นไปตามนโยบายการทำงานของคนต่างด้าวที่คณะรัฐมนตรีกำหนด

(๕) ปฏิบัติหน้าที่อื่นตามที่คณะรัฐมนตรีหรือรัฐมนตรีมอบหมาย

มาตรา ๔๓ การประชุมของคณะกรรมการต้องมีกรรมการมาประชุมไม่น้อยกว่ากึ่งหนึ่งของจำนวนกรรมการทั้งหมดจึงจะเป็นองค์ประชุม

ในการประชุมของคณะกรรมการ ถ้าประธานกรรมการไม่อยู่ในที่ประชุมหรือไม่สามารถปฏิบัติหน้าที่ได้ ให้กรรมการซึ่งมาประชุมเลือกกรรมการคนหนึ่งเป็นประธานในที่ประชุม

มติของที่ประชุมให้ถือเสียงข้างมาก กรรมการคนหนึ่งมีเสียงหนึ่งในการลงคะแนน ถ้าคะแนนเสียงเท่ากัน ให้ประธานในที่ประชุมออกเสียงเพิ่มขึ้นอีกเสียงหนึ่งเป็นเสียงชี้ขาด

มาตรา ๔๔ ให้คณะกรรมการมีอำนาจแต่งตั้งคณะอนุกรรมการเพื่อปฏิบัติการตามที่คณะกรรมการมอบหมาย

ให้นำความในมาตรา ๔๓ มาใช้บังคับกับการประชุมของคณะอนุกรรมการโดยอนุโลม

#### หมวด ๔

#### คณะกรรมการพิจารณาอุทธรณ์การทำงานของคนต่างด้าว

มาตรา ๔๕ ให้มีคณะกรรมการพิจารณาอุทธรณ์การทำงานของคนต่างด้าว ประกอบด้วย ปลัดกระทรวงแรงงาน เป็นประธานกรรมการ ผู้แทนกระทรวงการต่างประเทศ ผู้แทนสำนักงานคณะกรรมการพัฒนาการเศรษฐกิจและสังคมแห่งชาติ ผู้แทนสำนักงานอัยการสูงสุด ผู้แทนกรมพัฒนา

ธุรกิจการค้า ผู้แทนสำนักงานคณะกรรมการส่งเสริมการลงทุน ผู้แทนสำนักงานตำรวจแห่งชาติ ผู้แทนองค์กรนายจ้างและผู้แทนองค์กรลูกจ้างฝ่ายละหนึ่งคน และผู้ทรงคุณวุฒิซึ่งรัฐมนตรีแต่งตั้งไม่เกินสามคน เป็นกรรมการ

ให้อธิบดีแต่งตั้งข้าราชการของกรมการจัดหางานคนหนึ่งเป็นกรรมการและเลขานุการ และอีกสองคนเป็นผู้ช่วยเลขานุการ

การได้มา วาระการดำรงตำแหน่ง และการพ้นจากตำแหน่งของผู้แทนองค์กรนายจ้างและผู้แทนองค์กรลูกจ้าง และวาระการดำรงตำแหน่งและการพ้นจากตำแหน่งของกรรมการผู้ทรงคุณวุฒิ ตามวรรคหนึ่ง ให้เป็นไปตามระเบียบที่รัฐมนตรีกำหนดโดยประกาศในราชกิจจานุเบกษา

มาตรา ๔๖ ในกรณีที่นายทะเบียนมีคำสั่งไม่ออกใบอนุญาตหรือไม่อนุญาตตามมาตรา ๕ มาตรา ๑๑ มาตรา ๑๓ มาตรา ๑๕ หรือมาตรา ๒๖ หรือไม่ต่ออายุใบอนุญาตตามมาตรา ๒๗ หรือเพิกถอนใบอนุญาตตามมาตรา ๒๘ ผู้ขอรับใบอนุญาต ผู้ขออนุญาต ผู้รับใบอนุญาต หรือผู้ถูกเพิกถอนใบอนุญาต แล้วแต่กรณี มีสิทธิอุทธรณ์ต่อคณะกรรมการพิจารณาอุทธรณ์โดยทำเป็นหนังสือยื่นต่อนายทะเบียนภายในสามสิบวันนับแต่วันที่ได้ทราบคำสั่งดังกล่าว

ให้นายทะเบียนส่งคำอุทธรณ์พร้อมทั้งเหตุผลในการมีคำสั่งไม่ออกใบอนุญาต ไม่อนุญาต ไม่ต่ออายุใบอนุญาต หรือเพิกถอนใบอนุญาต ต่อคณะกรรมการพิจารณาอุทธรณ์ภายในเจ็ดวันนับแต่วันที่ได้รับคำอุทธรณ์ และให้คณะกรรมการพิจารณาอุทธรณ์วินิจฉัยคำอุทธรณ์ภายในสามสิบวันนับแต่วันที่ได้รับคำอุทธรณ์

คำวินิจฉัยของคณะกรรมการพิจารณาอุทธรณ์ให้เป็นที่สุด

ในกรณีอุทธรณ์คำสั่งไม่ต่ออายุใบอนุญาตตามมาตรา ๒๗ ผู้อุทธรณ์มีสิทธิทำงานไปพลางก่อนได้จนกว่าจะมีคำวินิจฉัยอุทธรณ์ของคณะกรรมการพิจารณาอุทธรณ์

มาตรา ๔๗ ให้นำบทบัญญัติว่าด้วยคำสั่งทางปกครองและคณะกรรมการที่มีอำนาจดำเนินการพิจารณาทางปกครองตามกฎหมายว่าด้วยวิธีปฏิบัติราชการทางปกครองมาใช้บังคับกับการทำคำสั่งทางปกครองและการประชุมของคณะกรรมการพิจารณาอุทธรณ์โดยอนุโลม

หมวด ๕  
การกำกับดูแล

มาตรา ๔๘ ในการปฏิบัติหน้าที่ตามพระราชบัญญัตินี้ ให้อธิบดี นายทะเบียน และพนักงานเจ้าหน้าที่มีอำนาจ ดังต่อไปนี้

- (๑) มีหนังสือสอบถามหรือเรียกบุคคลใดมาชี้แจงข้อเท็จจริงรวมทั้งให้ส่งเอกสารหรือหลักฐาน
  - (๒) เข้าไปในสถานที่ใดในระหว่างเวลาที่มีหรือเชื่อได้ว่ามีการทำงานในกรณีที่มีเหตุอันควรสงสัยว่ามีคนต่างด้าวทำงานโดยไม่ชอบด้วยกฎหมายเพื่อตรวจสอบให้การเป็นไปตามพระราชบัญญัตินี้ โดยต้องมีหมายของศาล เว้นแต่เป็นการเข้าไปในระหว่างพระอาทิตย์ขึ้นถึงเวลาพระอาทิตย์ตก
- ในการนี้ ให้มีอำนาจสอบถามข้อเท็จจริงหรือเรียกเอกสารหรือหลักฐานใด ๆ จากบุคคลที่รับผิดชอบหรือเกี่ยวข้องกับสถานที่ดังกล่าวได้

มาตรา ๔๙ นายทะเบียนและพนักงานเจ้าหน้าที่ต้องมีบัตรประจำตัวตามแบบที่รัฐมนตรีกำหนดโดยประกาศในราชกิจจานุเบกษา

ในการปฏิบัติหน้าที่ตามพระราชบัญญัตินี้ นายทะเบียนและพนักงานเจ้าหน้าที่ต้องแสดงบัตรประจำตัวต่อบุคคลซึ่งเกี่ยวข้อง

มาตรา ๕๐ ในการปฏิบัติหน้าที่ตามพระราชบัญญัตินี้ ให้อธิบดี นายทะเบียนและพนักงานเจ้าหน้าที่เป็นเจ้าพนักงานตามประมวลกฎหมายอาญา

ในกรณีที่พนักงานเจ้าหน้าที่พบคนต่างด้าวผู้ใดทำงาน โดยไม่ได้รับใบอนุญาตอันเป็นการฝ่าฝืนพระราชบัญญัตินี้ และสั่งให้ไปรายงานตัวยังสถานีตำรวจพร้อมกับพนักงานเจ้าหน้าที่ แต่คนต่างด้าวผู้นั้นไม่ยินยอมหรือจะหลบหนี ให้พนักงานเจ้าหน้าที่มีอำนาจจับคนต่างด้าวผู้นั้น โดยไม่ต้องมีหมายจับ และให้นำตัวผู้ถูกจับไปยังที่ทำการของพนักงานสอบสวนโดยทันที ในการนี้ ให้นำบทบัญญัติมาตรา ๘๑ มาตรา ๘๑/๑ มาตรา ๘๒ มาตรา ๘๓ มาตรา ๘๔ มาตรา ๘๕ และมาตรา ๘๖ แห่งประมวลกฎหมายวิธีพิจารณาความอาญา มาใช้บังคับกับการจับตามมาตรานี้โดยอนุโลม

เพื่อประโยชน์ในการช่วยเหลือพนักงานสอบสวนในการสอบสวน รัฐมนตรีจะแต่งตั้งพนักงานเจ้าหน้าที่ซึ่งมีความรู้ความชำนาญในการสอบสวนร่วมเป็นพนักงานสอบสวนตามประมวล

กฎหมายวิธีพิจารณาความอาชญากรรมได้ ในกรณีเช่นนี้ ให้พนักงานเจ้าหน้าที่ดังกล่าวมีอำนาจหน้าที่ช่วยเหลือพนักงานสอบสวนทำการสอบสวนในคดีความผิดตามพระราชบัญญัตินี้ได้

การดำเนินการเกี่ยวกับการจับกุมตามวรรคสอง และการร่วมกันสอบสวนตามวรรคสาม ให้เป็นไปตามหลักเกณฑ์และวิธีการที่อธิบดีและผู้บัญชาการตำรวจแห่งชาติร่วมกันกำหนด

#### หมวด ๖

#### บทกำหนดโทษ

มาตรา ๕๑ คนต่างด้าวผู้ใดทำงานโดยไม่ได้รับใบอนุญาต ต้องระวางโทษจำคุกไม่เกินห้าปี หรือปรับตั้งแต่สองพันบาทถึงหนึ่งแสนบาท หรือทั้งจำทั้งปรับ

ในกรณีที่คนต่างด้าวซึ่งถูกกล่าวหาว่ากระทำความผิดตามวรรคหนึ่งยินยอมเดินทางกลับออกไปนอกราชอาณาจักรภายในเวลาที่พนักงานสอบสวนกำหนดซึ่งต้องไม่ช้ากว่าสามสิบวัน พนักงานสอบสวนจะเปรียบเทียบปรับและดำเนินการให้คนต่างด้าวนั้นเดินทางกลับออกไปนอกราชอาณาจักรก็ได้

มาตรา ๕๒ ผู้รับใบอนุญาตผู้ใดทำงานอันเป็นการฝ่าฝืนเงื่อนไขที่กำหนดไว้ตามมาตรา ๕ มาตรา ๑๓ มาตรา ๑๔ หรือมาตรา ๒๖ ต้องระวางโทษปรับไม่เกินสองหมื่นบาท

มาตรา ๕๓ ผู้รับใบอนุญาตผู้ใดไม่แจ้งต่อนายทะเบียนตามมาตรา ๒๒ หรือไม่ปฏิบัติตามมาตรา ๒๔ ต้องระวางโทษปรับไม่เกินหนึ่งหมื่นบาท

มาตรา ๕๔ ผู้ใดฝ่าฝืนมาตรา ๒๗ ต้องระวางโทษปรับไม่เกินหนึ่งหมื่นบาท และถ้าคนต่างด้าวนั้นไม่มีใบอนุญาต ผู้กระทำความผิดต้องระวางโทษปรับตั้งแต่หนึ่งหมื่นบาทถึงหนึ่งแสนบาทต่อคนต่างด้าวที่จ้างหนึ่งคน

มาตรา ๕๕ ผู้ใดไม่ปฏิบัติตามหนังสือสอบถามหรือหนังสือเรียกหรือไม่ยอมให้ข้อเท็จจริงหรือไม่ส่งเอกสารหรือหลักฐานแก่นายทะเบียนหรือพนักงานเจ้าหน้าที่ซึ่งปฏิบัติหน้าที่ตามมาตรา ๔๘ ทั้งนี้ โดยไม่มีเหตุผลอันสมควร ต้องระวางโทษปรับไม่เกินหนึ่งหมื่นบาท

มาตรา ๕๖ ความผิดตามพระราชบัญญัตินี้ นอกจากความผิดตามมาตรา ๕๑ ให้คณะกรรมการเปรียบเทียบซึ่งรัฐมนตรีแต่งตั้งมีอำนาจเปรียบเทียบได้

คณะกรรมการเปรียบเทียบซึ่งรัฐมนตรีแต่งตั้งตามวรรคหนึ่ง ให้มีจำนวนสามคนและคนหนึ่งต้องเป็นพนักงานสอบสวนตามประมวลกฎหมายวิธีพิจารณาความอาญา

เมื่อคณะกรรมการเปรียบเทียบได้เปรียบเทียบและผู้ต้องหาได้ชำระค่าปรับตามจำนวนที่เปรียบเทียบภายในสามสิบวันแล้ว ให้ถือว่าคดีเลิกกันตามประมวลกฎหมายวิธีพิจารณาความอาญา

#### บทเฉพาะกาล

มาตรา ๕๗ ให้ออกกฎกระทรวงกำหนดงานที่คนต่างด้าวอาจทำได้ตามมาตรา ๗ ให้แล้วเสร็จภายในสองปีนับแต่วันที่พระราชบัญญัตินี้ใช้บังคับ

ในระหว่างที่ยังไม่มีกฎกระทรวงตามมาตรา ๗ ให้นายทะเบียนอนุญาตให้คนต่างด้าวทำงานใด ๆ ได้ เว้นแต่งานที่กำหนดในพระราชกฤษฎีกาที่ออกตามความในมาตรา ๖ แห่งพระราชบัญญัติการทำงานของคนต่างด้าว พ.ศ. ๒๕๒๑

มาตรา ๕๘ คนต่างด้าวผู้ใดได้รับใบอนุญาตหรือได้รับการผ่อนผันให้ทำงานตามพระราชบัญญัติการทำงานของคนต่างด้าว พ.ศ. ๒๕๒๑ ซึ่งแก้ไขเพิ่มเติมโดยพระราชบัญญัติการทำงานของคนต่างด้าว (ฉบับที่ ๒) พ.ศ. ๒๕๔๔ อยู่แล้วในวันที่พระราชบัญญัตินี้ประกาศในราชกิจจานุเบกษา ให้ถือว่าได้รับใบอนุญาตหรือได้รับอนุญาตให้ทำงานตามพระราชบัญญัตินี้ ทั้งนี้ ตามเงื่อนไขที่กำหนดไว้ในใบอนุญาตหรือการผ่อนผันนั้น

ใบอนุญาตที่ออกให้ตามประกาศของคณะปฏิวัติ ฉบับที่ ๓๒๒ ลงวันที่ ๑๓ ธันวาคม พ.ศ. ๒๕๑๕ ให้ใช้ได้ต่อไปตราบเท่าที่ใบอนุญาตยังไม่สิ้นอายุ และผู้รับใบอนุญาตยังทำงานที่ได้รับอนุญาตนั้น

มาตรา ๕๙ บรรดาคำขอและคำอุทธรณ์ที่ได้ยื่นไว้ตามพระราชบัญญัติการทำงานของคนต่างด้าว พ.ศ. ๒๕๒๑ ซึ่งแก้ไขเพิ่มเติมโดยพระราชบัญญัติการทำงานของคนต่างด้าว (ฉบับที่ ๒) พ.ศ. ๒๕๔๔ ก่อนวันที่พระราชบัญญัตินี้ใช้บังคับ ให้ถือว่าเป็นคำขอหรือคำอุทธรณ์ที่ได้ยื่นไว้ตามพระราชบัญญัตินี้

มาตรา ๖๐ บรรดาพระราชกฤษฎีกา กฎกระทรวง ประกาศ มติคณะรัฐมนตรี หรือคำสั่งของรัฐมนตรีหรืออธิบดี ซึ่งได้ออกหรือสั่งโดยอาศัยอำนาจตามความในพระราชบัญญัติการทำงานของคนต่างด้าว พ.ศ. ๒๕๒๑ ซึ่งแก้ไขเพิ่มเติมโดยพระราชบัญญัติการทำงานของคนต่างด้าว (ฉบับที่ ๒)

พ.ศ. ๒๕๔๔ และยังมีผลใช้บังคับอยู่ในวันก่อนวันที่พระราชบัญญัตินี้ใช้บังคับ ให้ใช้บังคับได้ต่อไป  
เท่าที่ไม่ขัดหรือแย้งกับบทบัญญัติแห่งพระราชบัญญัตินี้ และให้ถือเสมือนเป็นพระราชกฤษฎีกา  
กฎกระทรวง ประกาศ มติคณะรัฐมนตรี หรือคำสั่งของรัฐมนตรีหรืออธิบดีที่ออกตามความใน  
พระราชบัญญัตินี้

ผู้รับสนองพระบรมราชโองการ

พลเอก สุรยุทธ์ จุลานนท์

นายกรัฐมนตรี

อัตราค่าธรรมเนียม

(๑) ใบอนุญาต	ฉบับละ	๒๐,๐๐๐ บาท
(๒) การต่ออายุใบอนุญาต	ครั้งละ	๒๐,๐๐๐ บาท
(๓) ใบแทนใบอนุญาต	ฉบับละ	๓,๐๐๐ บาท
(๔) การอนุญาตให้เปลี่ยนหรือ เพิ่มลักษณะงาน นายจ้าง หรือท้องที่หรือสถานที่ทำงาน ที่ได้รับอนุญาต หรือเงื่อนไข ในการอนุญาต	ครั้งละ	๕,๐๐๐ บาท
(๕) การจ้างคนต่างด้าวซึ่งมิใช่ ช่างฝีมือหรือผู้ชำนาญการ	รายละ	๑๐,๐๐๐ บาท
(๖) ค่ายื่นคำขอ	ฉบับละ	๑,๐๐๐ บาท

ในการออกกฎกระทรวงกำหนดค่าธรรมเนียม จะกำหนดค่าธรรมเนียมให้แตกต่างกันโดย  
คำนึงถึงสาขาอาชีพหรือสาขาอาชีพและท้องที่ทำงานของคนต่างด้าวก็ได้

หมายเหตุ :- เหตุผลในการประกาศใช้พระราชบัญญัติฉบับนี้ คือ โดยที่บทบัญญัติเกี่ยวกับการทำงานของ  
คนต่างด้าวตามพระราชบัญญัติการทำงานของคนต่างด้าว พ.ศ. ๒๕๒๑ ไม่สอดคล้องกับลักษณะการเคลื่อนย้ายแรงงาน  
ในระบบเศรษฐกิจโลกในปัจจุบัน และโดยที่แรงงานต่างด้าวเป็นปัจจัยสำคัญประการหนึ่งที่ช่วยขับเคลื่อนระบบ  
เศรษฐกิจของประเทศ กรณีจึงมีความจำเป็นต้องปรับปรุงระบบการทำงานของคนต่างด้าวให้เหมาะสมกับ  
สถานการณ์ที่เปลี่ยนแปลงไป จึงจำเป็นต้องตราพระราชบัญญัตินี้



พระราชกำหนด  
การบริหารจัดการการทำงานของคนต่างด้าว  
พ.ศ. ๒๕๖๐

สมเด็จพระเจ้าอยู่หัวมหาวชิราลงกรณ บดินทรเทพยวรางกูร  
ให้ไว้ ณ วันที่ ๑๗ มิถุนายน พ.ศ. ๒๕๖๐  
เป็นปีที่ ๒ ในรัชกาลปัจจุบัน

สมเด็จพระเจ้าอยู่หัวมหาวชิราลงกรณ บดินทรเทพยวรางกูร มีพระราชโองการ  
โปรดเกล้าฯ ให้ประกาศว่า

โดยที่เป็นการสมควรปรับปรุงกฎหมายว่าด้วยการทำงานของคนต่างด้าว และ  
กฎหมายว่าด้วยการนำคนต่างด้าวมาทำงานกับนายจ้างในประเทศ

พระราชกำหนดนี้มีบทบัญญัติบางประการเกี่ยวกับการจำกัดสิทธิและเสรีภาพของ  
บุคคล ซึ่งมาตรา ๒๖ ประกอบกับมาตรา ๒๘ มาตรา ๓๓ มาตรา ๓๔ มาตรา ๓๕ และมาตรา ๔๐  
ของรัฐธรรมนูญแห่งราชอาณาจักรไทย บัญญัติให้กระทำได้โดยอาศัยอำนาจตามบทบัญญัติแห่ง  
กฎหมาย

พระราชกำหนดนี้มีสาระสำคัญเป็นการบริหารจัดการการทำงานของคนต่างด้าว  
เป็นไปอย่างมีระบบและมีประสิทธิภาพ โดยกำหนดหลักเกณฑ์การนำคนต่างด้าวมาทำงานกับนายจ้าง  
ในประเทศและการทำงานของคนต่างด้าว และให้มีคณะกรรมการนโยบายการบริหารจัดการการ  
ทำงานของคนต่างด้าวซึ่งมีอำนาจกำหนดนโยบายและกำกับการบริหารจัดการการทำงานของคนต่างด้าว  
ซึ่งพระราชกำหนดนี้มีบทบัญญัติบางประการที่มีผลเป็นการจำกัดสิทธิและเสรีภาพในชีวิตและร่างกาย  
ของบุคคล เสรีภาพในเคหสถานของบุคคล เสรีภาพของบุคคลในการเขียน การพิมพ์ และการโฆษณา  
สิทธิในทรัพย์สินของบุคคล และเสรีภาพของบุคคลในการประกอบอาชีพ โดยมีการจำกัดสิทธิและ  
เสรีภาพเพียงเท่าที่จำเป็นเพื่อประโยชน์ในการบริหารจัดการการทำงานของคนต่างด้าวให้เป็นไปอย่าง  
มีระบบและมีประสิทธิภาพ

อาศัยอำนาจตามความในมาตรา ๑๗๒ ของรัฐธรรมนูญแห่งราชอาณาจักรไทย  
จึงทรงพระกรุณาโปรดเกล้าฯ ให้ตราพระราชกำหนดขึ้นไว้ ดังต่อไปนี้

มาตรา ๑ พระราชกำหนดนี้เรียกว่า “พระราชกำหนดการบริหารจัดการการทำงาน  
ของคนต่างด้าว พ.ศ. ๒๕๖๐”



กฎกระทรวง

กำหนดค่าธรรมเนียมและยกเว้นค่าธรรมเนียมการทำงานของคนต่างด้าว

พ.ศ. ๒๕๕๘

อาศัยอำนาจตามความในมาตรา ๖ วรรคหนึ่ง แห่งพระราชบัญญัติการทำงาน  
ของคนต่างด้าว พ.ศ. ๒๕๕๑ รัฐมนตรีว่าการกระทรวงแรงงานออกกฎกระทรวงไว้ ดังต่อไปนี้

ข้อ ๑ กฎกระทรวงนี้ให้ใช้บังคับตั้งแต่วันที่ ๒๕ มิถุนายน พ.ศ. ๒๕๕๗ เป็นต้นไป

ข้อ ๒ ให้ยกเลิกกฎกระทรวงกำหนดค่าธรรมเนียมการทำงานและการจ้างคนต่างด้าว  
พ.ศ. ๒๕๕๒

ข้อ ๓ ให้กำหนดค่าธรรมเนียมการทำงานของคนต่างด้าวสำหรับอาชีพรับจ้างทำงาน  
ในบ้านและอาชีพกรรมกร ดังต่อไปนี้

(๑) ใบอนุญาต

- |  |        |         |
|--|--------|---------|
| (ก) ใบอนุญาตที่มีอายุไม่เกินสามเดือน   | ฉบับละ | ๒๒๕ บาท |
| (ข) ใบอนุญาตที่มีอายุเกินสามเดือน<br>แต่ไม่เกินหกเดือน   | ฉบับละ | ๔๕๐ บาท |
| (ค) ใบอนุญาตที่มีอายุเกินหกเดือน<br>แต่ไม่เกินหนึ่งปี  | ฉบับละ | ๙๐๐ บาท |
| (ง) ใบอนุญาตที่มีอายุเกินหนึ่งปี ให้ชำระค่าธรรมเนียม<br>สำหรับระยะเวลาที่เกินหนึ่งปีเพิ่มขึ้นตามอัตราใน (ก) (ข) หรือ (ค) |        |         |

(๒) การต่ออายุใบอนุญาต

- |   |         |         |
|---|---------|---------|
| (ก) การต่ออายุใบอนุญาตไม่เกินสามเดือน   | ครั้งละ | ๒๒๕ บาท |
| (ข) การต่ออายุใบอนุญาตเกินสามเดือน<br>แต่ไม่เกินหกเดือน   | ครั้งละ | ๔๕๐ บาท |
| (ค) การต่ออายุใบอนุญาตเกินหกเดือน<br>แต่ไม่เกินหนึ่งปี  | ครั้งละ | ๙๐๐ บาท |
| (ง) การต่ออายุใบอนุญาตเกินหนึ่งปี ให้ชำระค่าธรรมเนียม<br>สำหรับระยะเวลาที่เกินหนึ่งปีเพิ่มขึ้นตามอัตราใน (ก) (ข) หรือ (ค) |         |         |

(๓) ใบแทนใบอนุญาต	ฉบับละ	๒๐๐ บาท
(๔) การอนุญาตให้เปลี่ยนหรือเพิ่มลักษณะงาน	ครั้งละ	๙๐๐ บาท
(๕) การอนุญาตให้เปลี่ยนหรือเพิ่มนายจ้าง	ครั้งละ	๙๐๐ บาท
(๖) การอนุญาตให้เปลี่ยนหรือเพิ่มท้องที่ หรือสถานที่ทำงาน	ครั้งละ	๙๐๐ บาท
(๗) การอนุญาตให้เปลี่ยนหรือเพิ่มเงื่อนไข ในการอนุญาต	ครั้งละ	๑๕๐ บาท

ข้อ ๔ ให้กำหนดค่าธรรมเนียมการทำงานของคนต่างด้าวสำหรับสาขาอาชีพอื่น  
นอกจากสาขาอาชีพตามข้อ ๓ ดังต่อไปนี้

(๑) ใบอนุญาต		
(ก) ใบอนุญาตที่มีอายุไม่เกินสามเดือน	ฉบับละ	๗๕๐ บาท
(ข) ใบอนุญาตที่มีอายุเกินสามเดือน แต่ไม่เกินหกเดือน	ฉบับละ	๑,๕๐๐ บาท
(ค) ใบอนุญาตที่มีอายุเกินหกเดือน แต่ไม่เกินหนึ่งปี	ฉบับละ	๓,๐๐๐ บาท
(ง) ใบอนุญาตที่มีอายุเกินหนึ่งปี ให้ชำระค่าธรรมเนียม สำหรับระยะเวลาที่เกินหนึ่งปีเพิ่มขึ้นตามอัตราใน (ก) (ข) หรือ (ค)		
(๒) การต่ออายุใบอนุญาต		
(ก) การต่ออายุใบอนุญาตไม่เกินสามเดือน	ครั้งละ	๗๕๐ บาท
(ข) การต่ออายุใบอนุญาตเกินสามเดือน แต่ไม่เกินหกเดือน	ครั้งละ	๑,๕๐๐ บาท
(ค) การต่ออายุใบอนุญาตเกินหกเดือน แต่ไม่เกินหนึ่งปี	ครั้งละ	๓,๐๐๐ บาท
(ง) การต่ออายุใบอนุญาตเกินหนึ่งปี ให้ชำระค่าธรรมเนียม สำหรับระยะเวลาที่เกินหนึ่งปีเพิ่มขึ้นตามอัตราใน (ก) (ข) หรือ (ค)		
(๓) ใบแทนใบอนุญาต	ฉบับละ	๕๐๐ บาท
(๔) การอนุญาตให้เปลี่ยนหรือเพิ่มลักษณะงาน	ครั้งละ	๑,๐๐๐ บาท
(๕) การอนุญาตให้เปลี่ยนหรือเพิ่มนายจ้าง	ครั้งละ	๓,๐๐๐ บาท
(๖) การอนุญาตให้เปลี่ยนหรือเพิ่มท้องที่ หรือสถานที่ทำงาน	ครั้งละ	๑,๐๐๐ บาท

(๗) การอนุญาตให้เปลี่ยนหรือเพิ่มเงื่อนไข

ในการอนุญาต

ครั้งละ ๑๕๐ บาท

ข้อ ๕ ให้กำหนดค่าธรรมเนียมการยื่นคำขอ ฉบับละ ๑๐๐ บาท

ข้อ ๖ ให้ยกเว้นค่าธรรมเนียมการอนุญาตให้เปลี่ยนหรือเพิ่มท้องที่หรือสถานที่ทำงาน  
สำหรับสาขาอาชีพรับจ้างทำงานในบ้านและอาชีพกรรมกรในทุกกิจการ

ให้ไว้ ณ วันที่ ๓๐ เมษายน พ.ศ. ๒๕๕๘

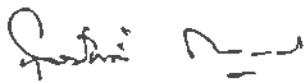
พลเอก 

(สุรศักดิ์ กาญจนรัตน์)

รัฐมนตรีว่าการกระทรวงแรงงาน

คู่มือสำหรับประชาชน : การขอยุ่ต่อในราชอาณาจักรของบุคคลต่างด้าว ซึ่งได้รับอนุญาตให้อยู่ในราชอาณาจักรเป็นการชั่วคราว ตามคำสั่งสำนักงานตำรวจแห่งชาติที่ 327/2557 ลง 30 มิ.ย. 2557 เรื่อง หลักเกณฑ์และเงื่อนไขในการพิจารณากรณีคนต่างด้าวขออนุญาตอยู่ในราชอาณาจักรเป็นการชั่วคราว

ข้อ 2.6 กรณีเป็นครู หรืออาจารย์ หรือผู้สอน หรือผู้เชี่ยวชาญ หรือบุคลากรทางการศึกษาในสถานศึกษาของรัฐ

หน่วยงานที่ให้บริการ : สำนักงานตรวจคนเข้าเมือง (สตม.) สำนักงานตำรวจแห่งชาติ

**หลักเกณฑ์ วิธีการ เงื่อนไข (ถ้ามี) ในการยื่นคำขอ และในการพิจารณาอนุญาต**

คนต่างด้าวต้องเป็นผู้มีคุณสมบัติครบถ้วนตามหลักเกณฑ์ตามคำสั่ง ตร.ที่ 327/2557 ลง 30 มิ.ย. 2557 เรื่อง หลักเกณฑ์และเงื่อนไขในการพิจารณากรณีคนต่างด้าวขออนุญาตอยู่ในราชอาณาจักรเป็นการชั่วคราว และที่แก้ไขเพิ่มเติม

ทั้งนี้ ระยะเวลาการให้บริการตามคู่มือเริ่มนับจากเจ้าหน้าที่ผู้รับคำขอได้ตรวจสอบคำขอและรายการเอกสารหลักฐานแล้วเห็นว่าครบถ้วนตามที่ระบุไว้ในคู่มือประชาชน

หมายเหตุ : คนต่างด้าวทำงาน ในเขตพื้นที่ใด ให้ติดต่อด่านตรวจคนเข้าเมืองในเขตที่นั้น หากพื้นที่ใดไม่มีที่ทำการด่านตรวจคนเข้าเมืองให้ติดต่อด่านตรวจคนเข้าเมืองที่อยู่ในเขตพื้นที่ที่รับผิดชอบ ดูรายละเอียดได้ที่เว็บไซต์ [www.immigration.go.th](http://www.immigration.go.th)

#### ช่องทางการให้บริการ

สถานที่ให้บริการ (หมายเหตุ: (ระยะเวลาเปิดให้บริการเป็นไปตามเวลาทำการของแต่ละด่านตรวจคนเข้าเมือง)) ด่านตรวจคนเข้าเมืองในพื้นที่/ติดต่อด้วยตนเอง ณ หน่วยงาน	ระยะเวลาเปิดให้บริการ เปิดให้บริการวัน จันทร์ ถึง วันศุกร์ (ยกเว้นวันหยุดที่ทางราชการกำหนด) ตั้งแต่เวลา 08:30 - 16:30 น. (มีพักเที่ยง)
---	--

#### ขั้นตอน ระยะเวลา และส่วนงานที่รับผิดชอบ

ระยะเวลาในการดำเนินการรวม : 60 นาที

ลำดับ	ขั้นตอน	ระยะเวลา	ส่วนที่รับผิดชอบ
1)	การตรวจสอบเอกสาร 1)เจ้าหน้าที่เคาน์เตอร์รับคำร้อง 2) เจ้าหน้าที่ตรวจสอบความถูกต้อง ครบถ้วน ของเอกสาร (สำนักงานตรวจคนเข้าเมือง มีการพัฒนาความรู้ให้เจ้าหน้าที่อยู่เสมอ) บันทึกข้อมูลลงระบบ พร้อมถ่ายภาพ	60 นาที	กองบังคับการตรวจคนเข้าเมือง 1 และ กองบังคับการตรวจคนเข้าเมือง 3 - 6

ลำดับ	ขั้นตอน	ระยะเวลา	ส่วนที่รับผิดชอบ
	3) รับชำระค่าธรรมเนียมและออกใบเสร็จรับเงิน (หมายเหตุ: -)		
2)	การพิจารณา การพิจารณาคุณสมบัติคนต่างด้าวว่าเป็นไปตามหลักเกณฑ์ เงื่อนไขและแสวงหาพยานหลักฐานเพื่อประกอบการพิจารณา (หมายเหตุ: -)		กองบังคับการตรวจคน เข้าเมือง 1 และ กองบังคับการตรวจคน เข้าเมือง 3 - 6
3)	การลงนาม/คณะกรรมการมีมติ 1) ประทับตราผลพิจารณา เจ้าหน้าที่ลงนาม 2) คืนหนังสือเดินทาง (หมายเหตุ: -)		กองบังคับการตรวจคน เข้าเมือง 1 และ กองบังคับการตรวจคน เข้าเมือง 3 - 6

รายการเอกสาร หลักฐานประกอบ

ลำดับ	ชื่อเอกสาร จำนวน และรายละเอียดเพิ่มเติม (ถ้ามี)	หน่วยงานภาครัฐผู้ออกเอกสาร
1)	หนังสือเดินทาง ฉบับจริง 1 ฉบับ สำเนา 1 ฉบับ หมายเหตุ -	-
2)	ใบอนุญาตทำงาน ฉบับจริง 1 ฉบับ สำเนา 1 ฉบับ หมายเหตุ -	กรมการจัดหางาน
3)	แบบ ตม.7 ฉบับจริง 1 ฉบับ สำเนา 0 ฉบับ หมายเหตุ (พร้อมติดรูปถ่าย)	สำนักงานตรวจคนเข้าเมือง (สตม.)
4)	หนังสือรับทราบแนวทางปฏิบัติการห้ามเข้ามาในราชอาณาจักร กรณีคนต่างด้าวอยู่ในราชอาณาจักรสิ้นสุดเป็นระยะเวลานาน ฉบับจริง 1 ฉบับ สำเนา 0 ฉบับ หมายเหตุ -	สำนักงานตรวจคนเข้าเมือง (สตม.)
5)	1) หนังสือรับรองและร้องขอให้อยู่ต่อจากสถานศึกษานั้น โดย ระบุตำแหน่ง อัตราเงินเดือน และระยะเวลาการจ้าง	

ลำดับ	ชื่อเอกสาร จำนวน และรายละเอียดเพิ่มเติม (ถ้ามี)	หน่วยงานภาครัฐผู้ออกเอกสาร
	2) สำเนาใบประกอบวิชาชีพครู หรือสำเนาหนังสือรับรองสิทธิ จากคุรุสภาหรือสำเนาหนังสือผ่อนผันจากคุรุสภา หรือสำเนา หนังสือรับคำขออนุญาตผ่อนผันจากคุรุสภา(ยกเว้นครู หรือ อาจารย์ หรือผู้เชี่ยวชาญในระดับอุดมศึกษา) หรือบุคคลที่ ได้รับการยกเว้นไม่ต้องมีใบอนุญาตประกอบวิชาชีพควบคุม ตามประกาศคณะกรรมการคุรุสภา	

#### ค่าธรรมเนียม

ลำดับ	รายละเอียดค่าธรรมเนียม	ค่าธรรมเนียม (บาท / ร้อยละ)
1)	ค่าธรรมเนียม (หมายเหตุ: -)	ค่าธรรมเนียม 1,900 บาท

#### ช่องทางการร้องเรียน แนะนำบริการ

ลำดับ	ช่องทางการร้องเรียน / แนะนำบริการ
1)	สำนักงานตรวจคนเข้าเมือง (หมายเหตุ: (เลขที่ 507 ขอยสวนพลู ถ.สาทรใต้ เขตสาทร กทม. 10120 / สายด่วน 1178 / ตู้ ปณ.1178 สวนพลู กทม. 10120))
2)	ด่านตรวจคนเข้าเมืองในพื้นที่ (หมายเหตุ: -)
3)	ศูนย์บริการประชาชน สำนักปลัดสำนักนายกรัฐมนตรี (หมายเหตุ: ( เลขที่ 1 ถ.พิษณุโลก เขตดุสิต กทม. 10300 / สายด่วน 1111 / www.1111.go.th / ตู้ ปณ. 1111 เลขที่ 1 ถ.พิษณุโลก เขตดุสิต กทม. 10300))

#### แบบฟอร์ม ตัวอย่างและคู่มือการกรอก

ลำดับ	ชื่อแบบฟอร์ม
1)	แบบคำขอ ตม.7 (คำขออนุญาตเพื่ออยู่ในราชอาณาจักรเป็นการชั่วคราวต่อไป) (หมายเหตุ: -)

#### หมายเหตุ-

เอกสารฉบับนี้ดาวน์โหลดจากเว็บไซต์ระบบสารสนเทศศูนย์กลางข้อมูลคู่มือสำหรับประชาชน

Backend.info.go.th

วันที่เผยแพร่คู่มือ: 08/11/2562



# บันทึกข้อความ

ปลัด อบจ.ชัยภูมิ  
 เลขรับที่ 944/66  
 วันที่ 4 สค. 2566  
 เวลา 15.37

ส่วนราชการ กองการศึกษา ศาสนาและวัฒนธรรม ฝ่ายส่งเสริมการศึกษา ฯ โทร

ที่ ขย.๕๑๐๐๘๒/- วันที่ ๓ สิงหาคม ๒๕๖๖

เรื่อง ขออนุมัติการจัดทำคู่มือการปฏิบัติงาน

เรียน นายองค์การบริหารส่วนจังหวัดชัยภูมิ

แฟ้มเข้าห้องรองนายกฯ  
 รับที่ 5997/ท.๖6  
 วันที่ ก.๑ เวลา 10-55

## ๑. ต้นเรื่อง

ด้วยกองการศึกษา ศาสนาและวัฒนธรรม องค์การบริหารส่วนจังหวัดชัยภูมิ ได้ดำเนินการจัดทำคู่มือแนวทางการปฏิบัติสำหรับการขออนุญาตไปต่างประเทศของข้าราชการครูและบุคลากรทางการศึกษา สถานศึกษาในสังกัดองค์การบริหารส่วนจังหวัดชัยภูมิ และคู่มือแนวทางการปฏิบัติงานในการขอใบอนุญาต การขอต่ออายุหนังสือรับรองการอยู่ต่อในราชอาณาจักร และการขอรับการตรวจลงตราหนังสือเดินทางเพื่อทำงาน (Visa Non - B Immigrant) สำหรับชาวต่างประเทศ ผู้ปฏิบัติงานในสถานศึกษาสังกัดองค์การบริหารส่วนจังหวัดชัยภูมิ ที่ปฏิบัติงานกรณีเป็นครู หรืออาจารย์ หรือผู้สอน หรือผู้เชี่ยวชาญ หรือบุคลากรทางการศึกษา เพื่อสร้างมาตรฐานการปฏิบัติงานที่มุ่งไปสู่การบริหารบุคลากรอย่างมีประสิทธิภาพ เป็นไปตามระเบียบกฎหมาย หลักเกณฑ์ ข้อบังคับ สามารถถ่ายทอดให้กับผู้ปฏิบัติงานใหม่ให้สามารถเข้าใจถึงวิธีการปฏิบัติได้อย่างถูกต้อง และเป็นการจัดวางระบบวิธีการปฏิบัติงานให้มีประสิทธิภาพและเกิดประสิทธิผลในการปฏิบัติงาน

## ๒. ข้อเท็จจริง

เพื่อให้การดำเนินการปฏิบัติเป็นไปตามขั้นตอน แนวทางและมาตรฐานเดียวกัน กองการศึกษา ศาสนาและวัฒนธรรม องค์การบริหารส่วนจังหวัดชัยภูมิ จึงขออนุมัติจัดทำคู่มือแนวทางการปฏิบัติงานดังกล่าว โดยมีวัตถุประสงค์เพื่อให้ข้าราชการครู และบุคลากรทางการศึกษา ที่ปฏิบัติงานอยู่ในสถานศึกษาสังกัดองค์การบริหารส่วนจังหวัดชัยภูมิ มีคู่มือแนวทางในการปฏิบัติงานอย่างชัดเจนเป็นลายลักษณ์อักษรที่แสดงถึงรายละเอียดขั้นตอนการปฏิบัติงานอย่างถูกต้อง รายละเอียดปรากฏตามเอกสารแนบมาพร้อมนี้

## ๓. ข้อระเบียบ /กฎหมาย

๓.๑ พระราชบัญญัติองค์การบริหารส่วนจังหวัด พ.ศ.๒๕๔๐ แก้ไขเพิ่มเติม (ฉบับที่ ๕) พ.ศ.๒๕๖๒ มาตรา ๓๕/๕ (๑)(๒) บัญญัติไว้ว่า

มาตรา ๓๕/๕ นายองค์การบริหารส่วนจังหวัดมีอำนาจหน้าที่ ดังต่อไปนี้

(๑) กำหนดนโยบายโดยไม่ขัดต่อกฎหมาย และรับผิดชอบในการบริหารราชการของ องค์การบริหารส่วนจังหวัดให้เป็นไปตามกฎหมาย ระเบียบ ข้อบังคับ ข้อบัญญัติ และนโยบาย

(๒) สั่ง อนุญาต และอนุมัติเกี่ยวกับราชการขององค์การบริหารส่วนจังหวัด

๓.๒ ประกาศคณะกรรมการข้าราชการองค์การบริหารส่วนจังหวัด จังหวัดชัยภูมิ เรื่อง หลักเกณฑ์และเงื่อนไขเกี่ยวกับการลาของข้าราชการองค์การบริหารส่วนจังหวัด (เพิ่มเติม) ลงวันที่ ๒๖ พฤศจิกายน พ.ศ. ๒๕๕๕

๓.๓ กฎกระทรวงกำหนดลักษณะต้องห้ามของชาวต่างด้าวซึ่งจะขอรับใบอนุญาตทำงาน พ.ศ. ๒๕๕๒

๓.๔ กฎกระทรวงการขอรับใบอนุญาต การออกใบอนุญาต และการแจ้งการทำงานของคนต่างด้าว (ฉบับที่ ๒) พ.ศ. ๒๕๖๐

/๓.๕ พระราชบัญญัติ...



๓.๕ พระราชบัญญัติการทำงานของคนต่างด้าว พ.ศ.๒๕๕๑ หมวด ๑ การทำงานของคนต่างด้าว  
ส่วนที่ ๒ ใบอนุญาตทำงาน

๓.๖ พระราชกำหนดการบริหารจัดการการทำงานของคนต่างด้าว พ.ศ. ๒๕๖๐

๓.๗ กฎกระทรวงกำหนดอัตราค่าธรรมเนียมและยกเว้นค่าธรรมเนียมการทำงานของคนต่างด้าว  
พ.ศ.๒๕๕๘

๔. ข้อพิจารณา

เพื่อให้การนำคู่มือการปฏิบัติงานดังกล่าวไปใช้ให้เกิดประโยชน์สูงสุดแก่ทางราชการ  
เห็นควรพิจารณาเผยแพร่ประชาสัมพันธ์คู่มือการปฏิบัติงานไปยังสถานศึกษาในสังกัดองค์การบริหารส่วนจังหวัด  
ชัยภูมิ ทั้ง ๒๖ แห่ง เพื่อใช้เป็นแนวทางในการปฏิบัติต่อไป

๕. ข้อเสนอ

จึงเรียนมาเพื่อโปรดทราบและพิจารณาอนุมัติ หากเห็นชอบโปรดลงนามในบันทึกข้อความ  
ที่เสนอมาพร้อมนี้

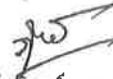

(นางสาวรุ่งทิพย์ พุดพิง)

หัวหน้าหน่วยศึกษานิเทศก์ รักษาราชการแทน  
ผู้อำนวยการกองการศึกษา ศาสนาและวัฒนธรรม

- ความเห็นของปลัดองค์การบริหารส่วนจังหวัดชัยภูมิ

.....  
.....

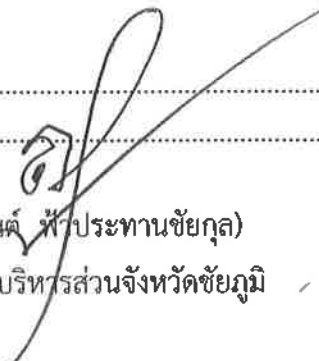

(นายณัฐสันต์ ฟีประทานชัยกุล)

ปลัดองค์การบริหารส่วนจังหวัดชัยภูมิ

- ความเห็นของนายกองค์การบริหารส่วนจังหวัดชัยภูมิ

.....  
.....



พล.ร.อ.

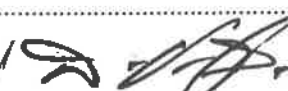

(สุวิทย์ ชาระสุป)

รองนายกองค์การบริหารส่วนจังหวัดชัยภูมิ ปฏิบัติราชการแทน

นายกองค์การบริหารส่วนจังหวัดชัยภูมิ

นางผจช.  
ปลัดองค์การ  
รองปลัดองค์การ  
ผ.ย.กองการศึกษา  
หัวหน้าฝ่าย  
(นางเยาว์ชนิตร์นันท์ ภิรมย์ศรี)  
ข้าทนาย  
ฉบับ/ทนาย 3/8/66



## บันทึกข้อความ

ส่วนราชการ กองการศึกษา ศาสนาและวัฒนธรรม ฝ่ายส่งเสริมการศึกษา ฯ โทร. ๐-๔๔๘๑-๓๕๘๔

ที่ ขย.๕๑๐๐๘.๒/ว.๓๐๘ วันที่ ๒๕ สิงหาคม ๒๕๖๖

เรื่อง เผยแพร่ประชาสัมพันธ์คู่มือการปฏิบัติงาน

เรียน ผู้บริหารสถานศึกษาโรงเรียนในสังกัดองค์การบริหารส่วนจังหวัดชัยภูมิ

ด้วยกองการศึกษา ศาสนาและวัฒนธรรม องค์การบริหารส่วนจังหวัดชัยภูมิ ได้ดำเนินการจัดทำคู่มือแนวทางการปฏิบัติสำหรับการขออนุญาตไปต่างประเทศของข้าราชการครูและบุคลากรทางการศึกษา สถานศึกษาในสังกัดองค์การบริหารส่วนจังหวัดชัยภูมิ และคู่มือแนวทางการปฏิบัติงานในการขอใบอนุญาตการขอต่ออายุหนังสือรับรองการอยู่ต่อในราชอาณาจักร และการขอรับการตรวจลงตราหนังสือเดินทางเพื่อทำงาน (Visa Non - B Immigrant) สำหรับชาวต่างประเทศ ผู้ปฏิบัติงานในสถานศึกษาสังกัดองค์การบริหารส่วนจังหวัดชัยภูมิ ที่ปฏิบัติงานกรณีเป็นครู หรืออาจารย์ หรือผู้สอน หรือผู้เชี่ยวชาญ หรือบุคลากรทางการศึกษา เพื่อสร้างมาตรฐานการปฏิบัติงานที่มุ่งไปสู่การบริหารบุคลากรอย่างมีประสิทธิภาพ เป็นไปตามระเบียบกฎหมาย หลักเกณฑ์ ข้อบังคับ สามารถถ่ายทอดให้กับผู้ปฏิบัติงานใหม่ให้สามารถเข้าใจถึงวิธีการปฏิบัติได้อย่างถูกต้อง และเป็นการจัดวางระบบวิธีการปฏิบัติงานให้มีประสิทธิภาพและเกิดประสิทธิผลในการปฏิบัติงาน

เพื่อให้การดำเนินการปฏิบัติเป็นไปตามขั้นตอน แนวทางและมาตรฐานเดียวกัน กองการศึกษา ศาสนาและวัฒนธรรม องค์การบริหารส่วนจังหวัดชัยภูมิ จึงขอประชาสัมพันธ์คู่มือแนวทางการปฏิบัติงาน โดยมีวัตถุประสงค์เพื่อให้ข้าราชการครู และบุคลากรทางการศึกษา ที่ปฏิบัติงานอยู่ในสถานศึกษาสังกัดองค์การบริหารส่วนจังหวัดชัยภูมิ มีคู่มือแนวทางในการปฏิบัติงานอย่างชัดเจนเป็นลายลักษณ์อักษรที่แสดงถึงรายละเอียดขั้นตอนการปฏิบัติงานอย่างถูกต้องและเกิดประโยชน์สูงสุดแก่ทางราชการ รายละเอียดปรากฏตามเอกสารแนบมาพร้อมนี้

จึงเรียนมาเพื่อทราบและดำเนินการถือปฏิบัติต่อไป

พล.ร.อ.

(สุวิทย์ ธารอรุณ)

รองนายกองค์การบริหารส่วนจังหวัดชัยภูมิ ปฏิบัติราชการแทน

นายกองค์การบริหารส่วนจังหวัดชัยภูมิ

คณะผู้จัดทำ

1. นายปรีชา ชูสกุล ตำแหน่ง ผู้อำนวยการสถานศึกษาโรงเรียนบำเหน็จณรงค์วิทยาคม ผู้จัดทำ  
รักษาราชการแทนผู้อำนวยการกองการศึกษา ศาสนาและวัฒนธรรม
2. นายวายุ วัฒนโน ตำแหน่ง นักวิชาการศึกษา รักษาการในตำแหน่ง หัวหน้าฝ่ายส่งเสริมการศึกษา ผู้จัดทำ  
ศาสนาและวัฒนธรรม
3. นางสาวชนิดร์นันท์ ภิรมย์ศรี ตำแหน่ง นักวิชาการศึกษาปฏิบัติการ ผู้จัดทำ

